



ประกาศองค์การบริหารส่วนตำบลน้ำดำ  
เรื่อง ประกาศใช้แผนพัฒนาห้าปี (๒๕๖๑-๒๕๖๕)

\*\*\*\*\*

ด้วยสภาองค์การบริหารส่วนตำบลน้ำดำ ได้พิจารณาให้ความเห็นชอบร่างแผนพัฒนาท้องถิ่น(พ.ศ.๒๕๖๑-๒๕๖๕) ขององค์การบริหารส่วนตำบลน้ำดำ เมื่อคราวประชุมสภาองค์การบริหารส่วนตำบลน้ำดำ สมัยวิสามัญ ประจำปี สมัยที่ ๑ พ.ศ.๒๕๖๒ ครั้งที่ ๑ เมื่อวันที่ ๙ มิถุนายน ๒๕๕๒

ดังนั้น อาศัยอำนาจตามความในข้อ ๑๗ (๔) แห่งระเบียบกระทรวงมหาดไทยว่าด้วยการจัดทำแผนพัฒนาขององค์กรปกครองส่วนท้องถิ่น ( ฉบับที่ ๒ ) พ.ศ.๒๕๕๙ จึงอนุมัติและประกาศใช้แผนพัฒนาท้องถิ่นห้าปี (พ.ศ.๒๕๖๑-๒๕๖๕) เพื่อใช้เป็นกรอบในการจัดทำงบประมาณรายจ่ายประจำปีและงบประมาณรายจ่ายเพิ่มเติมรวมทั้งวางแนวทางให้มีการปฏิบัติให้บรรลุวัตถุประสงค์ตามโครงการที่กำหนดไว้ในแผนพัฒนาท้องถิ่นต่อไป

จึงประกาศให้ทราบโดยทั่วกัน

ประกาศ ณ วันที่ ๑๔ เดือน มิถุนายน พ.ศ.๒๕๖๒

(นายชัมสุติน อาลีฮาชัน)

นายกองค์การบริหารส่วนตำบลน้ำดำ

## คำนำ

เนื่องด้วยพระราชบัญญัติสภาตำบลและองค์การบริหารส่วนตำบล พ.ศ.๒๕๓๗ และที่แก้ไขเพิ่มเติมถึงฉบับที่ ๖ พ.ศ.๒๕๕๒ มาตรา ๔๖ (๑) และพระราชบัญญัติกำหนดแผนและขั้นตอนการกระจายอำนาจให้แก่องค์กรปกครองส่วนท้องถิ่น พ.ศ.๒๕๔๒ และที่แก้ไขเพิ่มเติมฉบับที่ ๒ พ.ศ.๒๕๔๙ หมวด ๒ มาตรา ๑๖ (๑) ประกอบกับระเบียบกระทรวงมหาดไทย ว่าด้วยการจัดทำแผนพัฒนาขององค์กรปกครองส่วนท้องถิ่น (ฉบับที่ ๒) พ.ศ.๒๕๕๙ ได้กำหนดให้องค์กรปกครองส่วนท้องถิ่น มีอำนาจและหน้าที่ในการจัดทำแผนพัฒนาท้องถิ่นของตนเอง แผนพัฒนาท้องถิ่นนั้น หมายถึงแผนพัฒนาท้องถิ่นสี่ปีขององค์กรปกครองส่วนท้องถิ่น โดยคณะกรรมการพัฒนาท้องถิ่นจัดประชุมประชาคมท้องถิ่น ส่วนราชการ และรัฐวิสาหกิจที่เกี่ยวข้อง เพื่อแจ้งแนวทางพัฒนาท้องถิ่น รับฟังปัญหา ความต้องการ ประเด็นการพัฒนาและประเด็นที่เกี่ยวข้องตลอดจนความช่วยเหลือทางวิชาการ และแนวทางปฏิบัติที่เหมาะสมกับสภาพพื้นที่เพื่อนำมากำหนดแนวทางการจัดทำแผนพัฒนาท้องถิ่นห้าปี โดยให้นำข้อมูลพื้นฐานในการพัฒนาจากหน่วยงานต่างๆ และข้อมูลในแผนพัฒนาหมู่บ้านหรือแผนชุมชนมาพิจารณาประกอบการจัดทำแผนพัฒนาท้องถิ่นห้าปี

ดังนั้น เพื่อให้การดำเนินการให้เป็นไปตามกฎหมายดังกล่าว จึงจัดทำแผนพัฒนาท้องถิ่น (พ.ศ.๒๕๖๑-๒๕๖๕) ขึ้น เพื่อใช้เป็นเครื่องมือในการจัดทำงบประมาณรายจ่ายประจำปี และพร้อมที่จะนำไปสู่การปฏิบัติและสามารถใช้ในการประสานแผนการพัฒนาท้องถิ่นได้อย่างมีประสิทธิภาพและประสิทธิผล ตามนโยบายที่คณะผู้บริหารหวังที่จะทำให้เกิดการพัฒนาในท้องถิ่น และหวังเป็นอย่างยิ่งว่าแผนพัฒนาท้องถิ่น (พ.ศ.๒๕๖๑ - ๒๕๖๕) ฉบับนี้จะเป็นแนวทางในการพัฒนาองค์การบริหารส่วนตำบลน้ำคำ ที่มีประสิทธิภาพและตอบสนองความต้องการของประชาชนอย่างแท้จริงต่อไป

## สารบัญ

เรื่อง

หน้า

ส่วนที่ ๑ สภาพทั่วไปและข้อมูลพื้นฐาน

๑ - ๘

ส่วนที่ ๒ ยุทธศาสตร์องค์การปกครองส่วนท้องถิ่น

๙-๒๙

ส่วนที่ ๓ การนำแผนพัฒนาท้องถิ่นไปสู่การปฏิบัติ

๓๐-๑๑๙

๑.ยุทธศาสตร์การพัฒนาและแผนงาน

๒.บัญชีสรุปโครงการพัฒนา

๓.บัญชีโครงการพัฒนา

๓.๑ แบบ ผ. ๐๑

๓.๒ แบบ ผ. ๐๒

๓.๓ แบบ ผ. ๐๓

ส่วนที่ ๔ การติดตามและประเมินผล

๑๒๐-๑๓๐

\*\*\*\*\*

แผนพัฒนาท้องถิ่น  
(พ.ศ.๒๕๖๑-๒๕๖๕)  
องค์การบริหารส่วนตำบลน้ำดำ อำเภอยาง่างแดง จังหวัดปัตตานี

\*\*\*\*\*  
ส่วนที่ ๑  
สภาพทั่วไปและข้อมูลพื้นฐาน

๑. ด้านกายภาพ

๑.๑ ที่ตั้งของหมู่บ้าน

ที่ตั้งของหมู่บ้านในเขตองค์การบริหารส่วนตำบลน้ำดำ ประกอบด้วย

หมู่ที่ ๑ บ้านบาลูการลูวะ

หมู่ที่ ๒ บ้านบือราแง

หมู่ที่ ๓ บ้านชะมา

หมู่ที่ ๔ บ้านบือแนยามู

หมู่ที่ ๕ บ้านนัตฆอมิส

องค์การบริหารส่วนตำบลน้ำดำอยู่ในเขตภาคใต้ของประเทศไทย ตั้งอยู่เลขที่ - หมู่ที่ 4 บ้านบือแนยามู ตำบลน้ำดำ อำเภอยาง่างแดง จังหวัดปัตตานี ตั้งอยู่เส้นรุ้งที่ 06 องศา 43 ลิปดา เหนือ และเส้นแวงที่ 101 องศา 26 ลิปดา ตะวันตก มีเนื้อที่ 29.50 ตารางกิโลเมตรหรือ 18,438 ไร่ มีอาณาเขตติดต่อกับตำบลต่าง ๆ ดังนี้

ทิศเหนือ ติดกับตำบลพิเทน อำเภอยาง่างแดง จังหวัดปัตตานี

ทิศใต้ ติดกับตำบลท่าธง อำเภอรามัน จังหวัดยะลา

ทิศตะวันออก ติดกับตำบลปากู อำเภอยาง่างแดง จังหวัดปัตตานี

ทิศตะวันตก ติดกับตำบลตะโละมะนะนา อำเภอยาง่างแดง จังหวัดปัตตานี

๑.๒ ลักษณะภูมิประเทศ

เป็นพื้นที่ราบลุ่ม มีพрудน้ำดำน้ำขังตลอดปี ที่ดินมีความเหมาะสมในการเกษตรกรรม ปลูกข้าว ยางพาราหลังฤดูฝนเหมาะสมแก่การทำสวน(ปลูกพืชระยะสั้น) เช่น ปลูกแตงโม ข้าวโพด ถั่วพิกยาว พักทอง ถั่วชนิดต่างๆ เป็นต้น ซึ่งเป็นพืชเศรษฐกิจที่สำคัญก่อให้เกิดรายได้แก่ประชาชน ในเขตตำบลน้ำดำเป็นรายได้หลักในแต่ละปี

๑.๓ ลักษณะภูมิอากาศ

อยู่ภายใต้อิทธิพลของลมมรสุมตะวันออกเฉียงใต้ และลมมรสุมตะวันออกเฉียงเหนือ อุณหภูมิเฉลี่ยตลอดปีประมาณ 27.33 องศาเซลเซียส ภูมิอากาศแบ่งออกเป็น 2 ฤดู คือ ฤดูร้อน จะเริ่มตั้งแต่เดือนกุมภาพันธ์ถึงเดือนกรกฎาคม และฤดูฝน จะเริ่มตั้งแต่เดือนสิงหาคมถึงเดือนมกราคม ปริมาณน้ำฝนเฉลี่ย 1,940.8 มิลลิเมตรต่อปี



## ๑.๔ ลักษณะของดิน

ลักษณะสภาพดินส่วนใหญ่ของตำบลเป็นดินร่วนปนทราย และบริเวณพื้นที่ที่เป็นพรุ จะเป็นดินเหนียวปนทราย

## ๒. ด้านการเมือง/การปกครอง

## ๒.๑ เขตการปกครอง

องค์การบริหารส่วนตำบลน้ำดำ แบ่งการปกครองออกเป็น จำนวน ๙ หมู่บ้าน ประกอบด้วย

หมู่ที่ ๑	บ้านบาลูกาลูวะ	นายสระรี มะแซ	ผู้ใหญ่บ้าน
หมู่ที่ ๒	บ้านปือราแง	นายการिया อาแวก็อจิ	กำนันตำบลน้ำดำ
หมู่ที่ ๓	บ้านชะมา	ไม่มีผู้ใหญ่บ้าน	
หมู่ที่ ๔	บ้านปือแนยามู	นายวายา วาแม็ง	ผู้ใหญ่บ้าน
หมู่ที่ ๕	บ้านนัตขอมิส	นายอภิชาติ วงศ์สุวรรณ	ผู้ใหญ่บ้าน

## ๓. ประชากร

## ๓.๑ ข้อมูลเกี่ยวกับประชากร

ประชากรในตำบลน้ำดำมีจำนวนทั้งสิ้น ๔,๑๗๖ คน แยกเป็นชายจำนวน ๒,๐๕๐ คน หญิง ๒,๑๒๖ คน จำนวนครัวเรือนทั้งสิ้น ๑,๑๑๕ ครัวเรือน แยกเป็น

หมู่ที่	ชื่อหมู่บ้าน	ชาย (คน)	หญิง (คน)	รวม (คน)	ครัวเรือน (หลังคนเรือน)
๑	บ้านบาลูกาลูวะ	๔๕๓	๕๒๓	๙๗๖	๒๖๐
๒	บ้านปือราแง	๒๙๘	๒๗๐	๕๖๘	๑๔๒
๓	บ้านชะมา	๙	๑๑	๒๐	๙
๔	บ้านปือแนยามู	๔๐๘	๓๙๔	๘๐๒	๑๗๙
๕	บ้านนัตขอมิส	๘๒๒	๙๒๘	๑,๗๕๐	๕๒๕
	รวมทั้งสิ้น	๒,๐๕๐	๒,๑๒๖	๔,๑๗๖	๑,๑๑๕

(ข้อมูล ณ เดือนมีนาคม พ.ศ. ๒๕๖๒)

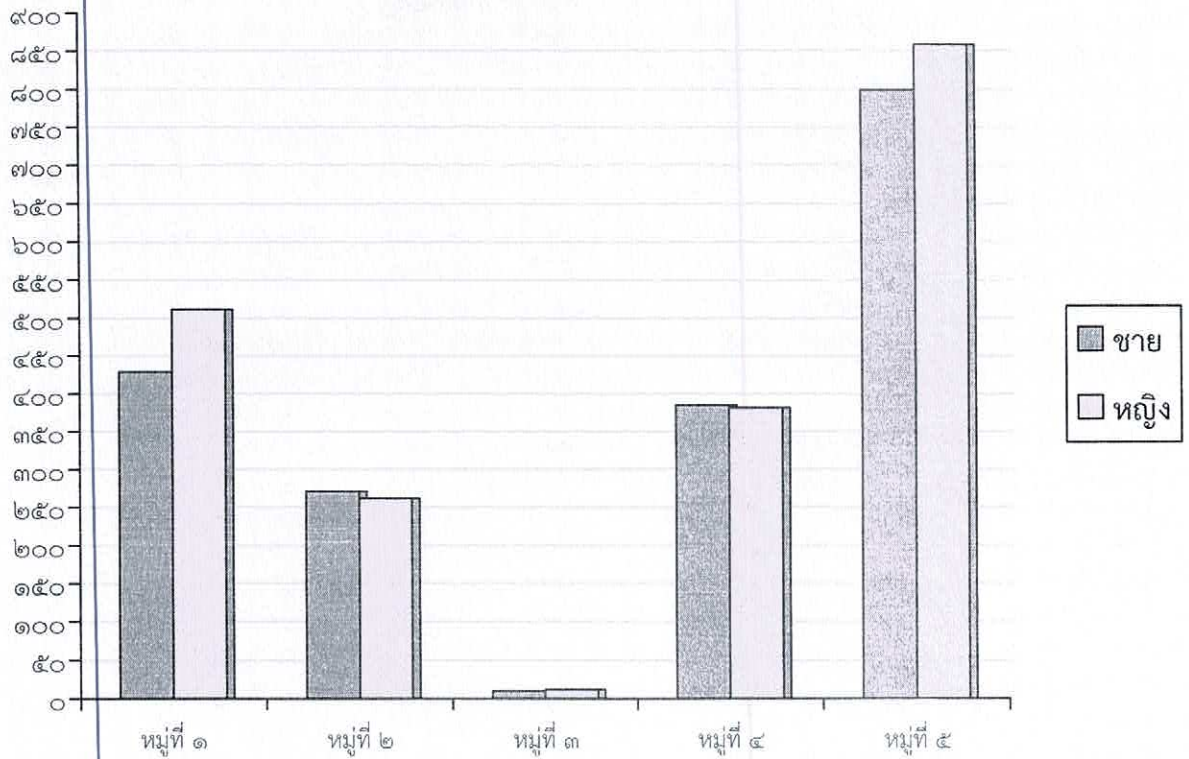

๓.๒ ช่วงอายุและจำนวนประชากร

กลุ่มอายุ	จำนวนประชากร		
	ชาย	หญิง	รวม
๐ - ๑๘ ปี	๗๙๘	๗๕๐	๑,๕๔๘
๑๙ - ๖๐ ปี	๑,๐๗๓	๑,๑๕๙	๒,๒๓๒
๖๐ ปีขึ้นไป	๑๗๘	๒๑๖	๓๙๔

๔. สภาพทางสังคม

๔.๑ การศึกษา

- โรงเรียนระดับประถมศึกษา จำนวน ๑ แห่ง คือ โรงเรียนบ้านน้ำดำ ตั้งอยู่ในพื้นที่ หมู่ที่ ๑
- ศูนย์พัฒนาเด็กเล็กจำนวน ๑ ศูนย์ ตั้งอยู่ ณ องค์การบริหารส่วนตำบลน้ำดำ หมู่ที่ ๔

๔.๒ สาธารณสุข

ในเขตองค์การบริหารส่วนตำบลน้ำดำ มีโรงพยาบาลส่งเสริมสุขภาพตำบล จำนวน ๑ แห่ง ได้แก่

๑. โรงพยาบาลส่งเสริมสุขภาพตำบลบ้านน้ำดำ ตั้งอยู่ที่ หมู่ที่ ๔ รับผิดชอบ ๕ หมู่บ้าน มีอาสาสมัครสาธารณสุข จำนวน ๔๐ คน ลงพื้นที่ให้บริการประชาชนอย่างต่อเนื่อง ทัวถึง ครอบคลุมพื้นที่ตำบลน้ำดำ ทั้ง ๕ หมู่บ้าน

#### ๔.๓ อาชญากรรม

ตำบลน้ำคำอยู่ในเขตพื้นที่รับผิดชอบของสถานีตำรวจภูธรอำเภอทุ่งยางแดง ประกอบกับแต่ละหมู่บ้าน มีชุดรักษาความสงบหมู่บ้าน คอยดูแลรักษาความเรียบร้อย รวมถึงกำลังอาสาสมัครรักษาดินแดง

#### ๔.๔ ยาเสพติด

เนื่องจากตำบลน้ำคำ มีเด็กและเยาวชนในวัยเรียนเป็นจำนวนมาก อีกทั้งผู้ปกครองส่วนใหญ่ประกอบอาชีพเกษตรกรรม ปลูกข้าว ทำสวนยางพารา และมีอาชีพประมงน้ำจืด ทำให้ไม่ค่อยมีเวลาดูแลบุตรหลาน ส่งผลให้มีปัญหา ยาเสพติดแพร่ระบาดเข้ามาในพื้นที่ แต่ได้มีบูรณาการทำงานในการป้องกันและแก้ไขปัญหายาเสพติด จากทุกๆ ภาคส่วน

#### ๔.๕ การสังคมสงเคราะห์

องค์การบริหารส่วนตำบลน้ำคำได้ดำเนินการด้านสังคมสงเคราะห์ ดำเนินการจ่ายเบี้ยยังชีพให้กับผู้สูงอายุ ผู้พิการ ว่างงานและประสานโครงการเงินอุดหนุนเพื่อการเลี้ยงดูเด็กแรกเกิด รวมถึงการอำนวยความสะดวกในการประสานการรับบัตรผู้พิการ

#### ๔.๖ ด้านเส้นทางคมนาคม

บัญชีรายละเอียดถนนภายในตำบลน้ำคำ

ลำดับ	หมู่	ชุมชน	ชื่อสายทาง	ระยะทางรวม	ถนนดิน หรือ ลูกรัง		ถนนคอนกรีต		ถนนลาดยาง		ทางระบายน้ำ	ไฟแสงสว่าง
					กว้าง	ยาว	กว้าง	ยาว	กว้าง	ยาว		
ที่	ที่	/ บ้าน		ทั้งสายทาง	กว้าง	ยาว	กว้าง	ยาว	กว้าง	ยาว	จุด	จุด
				(กม.)	(ม.)	(กม.)	(ม.)	(กม.)	(ม.)	(กม.)		
๑	๑	บาลูกาลูวะ	สายบ้านบาลูกาลูวะ - บ้านสาลาพี	๑.๐					๔.๐	๑.๐		
๒			หลังบิมน้ำมัน	๐.๔			๔.๐	๐.๓๔				
๓			คอกวัวรวม - บ้านสาลาพี	๑.๒	๔.๐	๑.๓						
๔			สายบ้านลีเยะ	๐.๑๓๓	๔.๐	๐.๘๕						
๕			ปอเนาะ	๐.๑๔๘	๓.๐	๐.๒						
๖	๒	บือราแง	สี่แยกตลาดนัดปาฏู - บ้านบือราแง	๑.๒					๕.๐	๑.๒		
๗			สายภายในหมู่บ้าน	๐.๓๖			๔.๐	๐.๓๖				
๘			สายบ้านบือราแง	๐.๐๖๘			๔.๐	๐.๐๖๘				
๙			สายบ้านบือราแง - บ้านชะมา	๑.๕	๔.๐	๑.๕						
๑๐			สายภายในหมู่บ้าน	๐.๕	๓.๐	๐.๕						
๑๑	๓	ชะมา	1.สายบ้านบือราแง - บ้านชะมา	๒.๐					๕.๐	๒.๐๐		



ลำดับ	หมู่	ชุมชน	ชื่อสายทาง	ระยะทางรวม	ถนนดิน หรือ ลูกรัง		ถนนคอนกรีต		ถนนลาดยาง		ทางระบายน้ำ	ไฟแสงสว่าง
					ทั้งสายทาง	กว้าง	ยาว	กว้าง	ยาว	กว้าง		
ที่	ที่	/ บ้าน		(กม.)	(ม.)	(กม.)	(ม.)	(กม.)	(ม.)	(กม.)	จุด	จุด
๑๒			สายบ้านชะมา - พื้นที่เกษตร	๔.๐	๔.๐	๒.๐						
๑๓			สายบ้านชะมา - บ้านท่าธง	๐.๒๕	๔.๐	๐.๒๕						
๑๔	๔	บ่อแสนามู	สายสามแยกข่ามี - พรุณ้ำดำ	๑.๖			๕.๐	๑.๖				
๑๕			สายสี่แยกอนามัย - บ้านบือราแง	๐.๒๔๒			๔.๐	๐.๒๔๒				
๑๖			สายคอกวัวรวม - บ้านสาลาพี	๑.๒	๔.๐	๑.๒						
๑๗			สายพรุณ้ำดำ - โรงเรียนทุ่งยางแดง พิทยาคม	๑.๕	๔.๐	๑.๖						
๑๘	๕	นัดขอมมีส	สายภายในหมู่บ้านกำ ปงบารู	๐.๔๘					๔.๐	๐.๔๘		
๑๙			สายปั้มน้ำมัน - บ้าน ข่าลิ่ง	๐.๗๕			๔.๐	๐.๗๕				
๒๐			สายร้านทอง - ตลาด ข่ามี	๐.๒			๔.๐	๐.๒				
๒๑			สายปอเนาะยาโตะ	๐.๒๘			๔.๐	๐.๒๘				
๒๒			สายในหมู่บ้านขอมมีส	๐.๒๓๙			๔.๐	๐.๒๓๙				
๒๓			คสล.ซอยบ้านเช่า	๐.๑๓๖			๔.๐	๐.๑๓๖				
๒๔			สายภายในหมู่บ้าน - สี่แยกข่าลิ่ง	๑.๒	๔.๐	๑.๒						
๒๕			2.สายป่าแดแซโตะ	๒.๐	๔.๐	๒.๐						
๒๖			3. สายในหมู่บ้านกำ ปงบารู	๐.๑๔๔	๔.๐	๐.๑๔๔						



๕. ระบบเศรษฐกิจ

๕.๑ การเกษตร

ตำบลน้ำดำ มีพื้นที่บริเวณพรุและเหมาะแก่การทำเกษตร ประชากรส่วนใหญ่ประกอบอาชีพการทำเกษตร เช่น ปลูกแตงโม ปลูกข้าวโพด สวนยางพารา รวมถึงอาชีพประมงน้ำจืด

- ◆ หน่วยธุรกิจ ในเขต อบต.น้ำดำ ประกอบด้วย
  - ปั้มน้ำมัน ๒ แห่ง
  - ร้านขายอาหาร ๑๐ แห่ง
  - ร้านค้าปลีก ๒๐ แห่ง
- ◆ ผลิตภัณฑ์ของชุมชน
  - แตงโม โดย กลุ่มเกษตรกรที่ปลูกแตงโม
  - ของชำร่วยและเครื่องแห่ขันหมาก โดย กลุ่มสตรี
- ◆ กลุ่มอาชีพในตำบลน้ำดำ
  - กลุ่มผู้เลี้ยงโค กระบือ
  - กลุ่มผู้ปลูกแตงโม
  - กลุ่มเลี้ยงปลาในกระชัง
  - กลุ่มเกษตรกรทำสวน
  - กลุ่มเกษตรกรกรีดยางพารา

๖. เศรษฐกิจพอเพียงท้องถิ่น (ด้านการเกษตรและแหล่งน้ำ)

๖.๑ การเกษตร

ตำบลน้ำดำประชาชนส่วนใหญ่ประกอบอาชีพทางด้านเกษตรกรรม โดยยึดอาชีพกรีดยางเป็นหลัก รองลงมาคือ ทำสวน และการเลี้ยงสัตว์ เช่น วัว ควาย แพะและแกะ เป็นต้น ผลผลิตทางการเกษตรที่สำคัญ ได้แก่ แตงโม ข้าวโพด ถั่วพักยาว พักทอง ถั่วชนิดต่างๆ

๖.๒ การประมง

เนื่องจากบริเวณพื้นที่พรุน้ำดำ เป็นแหล่งน้ำที่สำคัญ และประชาชนสามารถประกอบอาชีพการประมงได้

๗. ศาสนา ประเพณี วัฒนธรรม

๗.๑ การนับถือศาสนา

ประชาชนส่วนใหญ่ในเขตตำบลน้ำดำ ประมาณร้อยละ ๑๐๐ นับถือศาสนาอิสลาม โดยมีศาสนสถานในเขตตำบลน้ำดำ ดังนี้

- มัสยิด จำนวน ๕ แห่ง ได้แก่
 

๑. มัสยิดบาลูกาลูวะ	ตั้งอยู่ในพื้นที่หมู่ที่ ๑
๒. มัสยิดบือราแง	ตั้งอยู่ในพื้นที่หมู่ที่ ๒
๓. มัสยิดบือแนยามู	ตั้งอยู่ในพื้นที่หมู่ที่ ๑
๔. มัสยิดศาลาผี	ตั้งอยู่ในพื้นที่หมู่ที่ ๕
๕. มัสยิดนัดฆอมิส	ตั้งอยู่ในพื้นที่หมู่ที่ ๕

## ๗.๒ ประเพณีและงานประจำปี

ตำบลน้ำคำมีงานศาสนาและวัฒนธรรมที่สำคัญ ได้แก่ วันออชุรอสมัพันธ์, เมลิตสมัพันธ์, วันฮารีรายอ, งานวันผู้สูงอายุ เป็นต้น

## ๘. ทรัพยากรธรรมชาติ ด้านแหล่งน้ำ ประกอบด้วย

## ◆ แหล่งน้ำธรรมชาติ

ตำบลน้ำคำมีแหล่งน้ำตามธรรมชาติที่อุดมสมบูรณ์ ซึ่งมีความสำคัญต่อเศรษฐกิจและการดำรงชีพของประชากร ได้แก่ พรุน้ำคำ เป็นแหล่งน้ำที่มีบริเวณกว้างเชื่อมกันหลายตำบล โดยใช้เป็นแหล่งน้ำด้านการเกษตร

## ◆ แหล่งน้ำที่สร้างขึ้น

ประเภท	หมู่ที่				
	๑	๒	๓	๔	๕
บ่อบาดาล	-	-	-	๑	๑
บ่อน้ำตื้น	๑๐	๒๐	-	๑๐	๓๐
รวม	๑๐	๒๐	-	๑๑	๓๑

## ๙. สถานที่สำคัญของตำบล

- สถานที่สำคัญของตำบล

- ◆ พรุน้ำคำ หมู่ที่ ๔
- ◆ ศูนย์รับซื้อขยะตำบลน้ำคำ หมู่ที่ ๕
- ◆ ศูนย์กู้ชีพกู้ภัย ตำบลน้ำคำ หมู่ที่ ๕
- ◆ โรงพยาบาลส่งเสริมสุขภาพตำบลน้ำคำ ตั้งอยู่ในพื้นที่ หมู่ที่ ๔
- ◆ ศูนย์พัฒนาเด็กเล็กบ้านบาลูการลูวะ หมู่ที่ ๔
- ◆ โรงเรียนบ้านน้ำคำ ตั้งอยู่ในพื้นที่ หมู่ที่ ๑

## ๑๐. ด้านสวัสดิการสังคม

การให้การสงเคราะห์เบี้ยยังชีพคนชรา คนพิการ ในเขตตำบลน้ำคำ ดังนี้

ประเภท	จำนวนผู้ได้รับการช่วยเหลือ
ผู้ได้รับเบี้ยยังชีพคนชรา	๓๕๓
ผู้ได้รับเบี้ยยังชีพคนพิการ	๘๕
รวมทั้งสิ้น	๔๓๘

(ข้อมูล ณ มิถุนายน ๒๕๖๒)

๑๒. ข้อมูลเกี่ยวกับศักยภาพของท้องถิ่น ได้แก่ โครงสร้างและกระบวนการบริหารงานบุคคล งบประมาณ และเครื่องมืออุปกรณ์

- ฝ่ายบริหาร

๑. นายเข้มสุติน อาลีฮาซัน นายกองค้การบริหารส่วนตำบลน้ำคำ

๒. นายมะตอเห ยูโซะ รองนายกองค์การบริหารส่วนตำบลน้ำดำ  
 ๓. นายตอละ แม่เวาะ รองนายกองค์การบริหารส่วนตำบลน้ำดำ  
 ๔. นางสาวอารีณี สะอิ เลขานุการฯ

-รายชื่อสมาชิกสภาองค์การบริหารส่วนตำบลน้ำดำ

ลำดับ	ชื่อ - สกุล	ตำแหน่ง	วันที่ครบวาระ
๑	นางมาเรียม ป็รู	ประธานสภา	๑๙ ตุลาคม ๒๕๖๐
๒	นายฮัมมะดี สาและ	รองประธานสภา	๑๙ ตุลาคม ๒๕๖๐
๓	นายอับดุลเลาะ ดือราโอะ	สมาชิกสภา อบต. หมู่ที่ ๑	๑๙ ตุลาคม ๒๕๖๐
๔	นายการ์ ดือราโอะ	สมาชิกสภา อบต. หมู่ที่ ๑	๑๙ ตุลาคม ๒๕๖๐
๕	นายมาหามะสายูดี เจะซอ	สมาชิกสภา อบต. หมู่ที่ ๒	๑๙ ตุลาคม ๒๕๖๐
๖	นายอับดุลเลาะ สนิ	สมาชิกสภา อบต. หมู่ที่ ๓	๑๙ ตุลาคม ๒๕๖๐
๗	นายสมาแอะเจ๊ะหะ	สมาชิกสภา อบต. หมู่ที่ ๔	๑๙ ตุลาคม ๒๕๖๐
๘	นายมะนาวี สะอิ	สมาชิกสภา อบต. หมู่ที่ ๔	๑๙ ตุลาคม ๒๕๖๐
๙	นายซีฮาบุดิง เจะโมง	สมาชิกสภา อบต. หมู่ที่ ๕	๑๙ ตุลาคม ๒๕๖๐
๑๐	นายอาด็อนัน สาแม็ง	สมาชิกสภา อบต. หมู่ที่ ๕	๑๙ ตุลาคม ๒๕๖๐

ส่วนที่ 2

ยุทธศาสตร์การพัฒนากองทัพบกครอง

ส่วนท้องถิ่น



## ส่วนที่ ๒

### ยุทธศาสตร์องค์กรปกครองส่วนท้องถิ่น

#### ๑. ความสัมพันธ์ระหว่างแผนพัฒนาระดับมหภาค

ในการกระจายอำนาจการบริหารของรัฐไปสู่องค์กรปกครองส่วนท้องถิ่นดังกล่าว ตามพระราชบัญญัติกำหนดแผนและขั้นตอนการกระจายอำนาจ พ.ศ. ๒๕๔๒ ได้กำหนดรายละเอียดเกี่ยวกับขั้นตอนและกระบวนการในการถ่ายโอนภารกิจ งบประมาณ และอัตรากำลังของราชการส่วนกลางและราชการส่วนภูมิภาคให้แก่องค์กรปกครองส่วนท้องถิ่น โดยมีกำหนดระยะเวลาและเงื่อนไขที่ระบุไว้อย่างชัดเจนว่า ในอนาคตอันใกล้นี้้องค์กรปกครองส่วนท้องถิ่นจะได้รับการจัดสรรงบประมาณในสัดส่วนที่สูงขึ้น มีอัตรากำลังมากขึ้น รวมทั้งมีภารกิจและหน้าที่ความรับผิดชอบที่เพิ่มขึ้นตามกันไปด้วย

จากผลการเปลี่ยนแปลงดังกล่าว จึงมีความจำเป็นอย่างยิ่งที่องค์กรปกครองส่วนท้องถิ่นทุกแห่งจะต้องมีการเตรียมการเพื่อรองรับมาตรการในการถ่ายโอนภารกิจ งบประมาณและอัตรากำลังจากหน่วยงานส่วนกลางและส่วนภูมิภาคตามที่กฎหมายกำหนด เพื่อที่จะสามารถปฏิบัติการกิจการตามที่ได้รับมอบหมายได้อย่างมีประสิทธิภาพ ซึ่งหมายความว่า องค์กรปกครองส่วนท้องถิ่นจะต้องเร่งกำหนดจุดมุ่งหมายหรือทิศทางในการพัฒนาของตนให้ชัดเจน มีการกำหนดยุทธศาสตร์และแนวทางการพัฒนาที่สอดคล้องกับจุดมุ่งหมายในการพัฒนาอย่างเป็นระบบ โดยมีความครอบคลุมภารกิจการพัฒนาในทุกๆ ด้าน อันเป็นการแสดงให้เห็นถึงความพร้อมและศักยภาพขององค์กรปกครองส่วนท้องถิ่นที่จะสามารถบริหารงานในความรับผิดชอบตามที่ราชการส่วนกลางและราชการส่วนภูมิภาคจะถ่ายโอนมาให้ได้อย่างมีประสิทธิภาพ

แผนยุทธศาสตร์การพัฒนาจึงถือเป็นเครื่องมือสำคัญอย่างยิ่งที่จะช่วยสนับสนุนในการวิเคราะห์สภาพปัญหา/ความต้องการขององค์กรบริหารส่วนตำบล เพื่อนำไปสู่การกำหนดจุดมุ่งหมายในการพัฒนา การกำหนดภารกิจ และแนวทางการดำเนินงานเพื่อนำไปสู่จุดมุ่งหมายดังกล่าวอย่างเป็นระบบ ซึ่งจะช่วยให้การกำหนดแผนงาน/โครงการ มีทิศทางที่สอดคล้องและประสาน สนับสนุนในจุดมุ่งหมายร่วมกัน ซึ่งนอกจากจะทำให้ปัญหา/ความต้องการได้รับการตอบสนองอย่างเหมาะสมแล้ว ยังเป็นการบริหารทรัพยากรที่มีอยู่อย่างจำกัดให้เกิดประโยชน์สูงสุดในขณะเดียวกันด้วย

หลักการสำคัญที่ถือเป็นหัวใจของการจัดทำแผนยุทธศาสตร์การพัฒนาก็คือ การกำหนดจุดมุ่งหมายการพัฒนาและการกำหนดแนวทางการพัฒนาที่จะนำไปสู่การบรรลุผลตามจุดมุ่งหมายที่กำหนดไว้ ทั้งนี้เพราะหากไม่มีจุดมุ่งหมายในการพัฒนาที่ชัดเจนแล้ว การบริหารงานก็จะเป็นการแก้ไขปัญหาเฉพาะหน้าไปเรื่อยๆ เมื่อมีปัญหาอย่างซ้ำซ้อนและไม่มีที่สิ้นสุดแล้ว ยังอาจทำให้ปัญหามีความรุนแรงมากขึ้นจนเกินศักยภาพและแก้ไขได้ ดังนั้น การจัดทำแผนยุทธศาสตร์การพัฒนาในครั้งนี้ จึงเป็นโอกาสอันดีที่จะได้กำหนดจุดมุ่งหมายและแนวทางการพัฒนาที่สอดคล้องกับสภาพปัญหา ความต้องการ และศักยภาพอย่างเป็นระบบ ซึ่งนอกจากจะเป็นการพัฒนาประสิทธิภาพในการบริหารจัดการภายใต้ทรัพยากรที่มีอยู่อย่างจำกัดแล้ว ยังเป็นการเตรียมความพร้อมเพื่อรองรับการถ่ายโอนภารกิจจากหน่วยงานส่วนกลางและส่วนภูมิภาคอีกทางหนึ่งด้วย

## ๑ แผนยุทธศาสตร์ชาติ ๒๐ ปี (พ.ศ. ๒๕๖๑-๒๕๘๐)

## วิสัยทัศน์ประเทศไทย

“ประเทศไทยมีความมั่นคง มั่งคั่ง ยั่งยืน เป็นประเทศพัฒนาแล้ว ด้วยการพัฒนาตามหลักปรัชญาของเศรษฐกิจพอเพียง”

## ๑. ยุทธศาสตร์ด้านความมั่นคง

- ๑.๑ ประชาชนอยู่ดีกินดีและมีความสุข
- ๑.๒ บ้านเมืองมีความมั่นคงในทุกมิติและทุกระดับ
- ๑.๓ กองทัพ หน่วยงานด้านความมั่นคง ภาครัฐ ภาคเอกชน และภาคประชาชน มีความพร้อมในการป้องกันและแก้ไขปัญหาความมั่นคง
- ๑.๔ ประเทศไทยมีบทบาทด้านความมั่นคงเป็นที่ชื่นชมและได้รับการยอมรับโดยประชาคมระหว่างประเทศ
- ๑.๕ การบริหารจัดการความมั่นคงมีผลสำเร็จที่เป็นรูปธรรมอย่างมีประสิทธิภาพ

## ๒. ยุทธศาสตร์ด้านการสร้างความสามารถในการแข่งขัน

- ๒.๑ ประเทศไทยเป็นประเทศที่พัฒนาแล้วเศรษฐกิจเติบโตอย่างมีเสถียรภาพและยั่งยืน
- ๒.๒ ประเทศไทยมีขีดความสามารถในการแข่งขันสูงขึ้น

## ๓. ยุทธศาสตร์การพัฒนาและเสริมสร้างศักยภาพคน

- ๓.๑ คนไทยเป็นคนดีคนเก่ง มีคุณภาพ พร้อมสำหรับวิถีชีวิตในศตวรรษที่ ๒๑
- ๓.๒ สังคมไทยมีสภาพแวดล้อมที่เอื้อและสนับสนุนต่อการพัฒนาคนตลอดช่วงชีวิต

## ๔. ยุทธศาสตร์ด้านการสร้างโอกาสความเสมอภาคและเท่าเทียมกันทางสังคม

- ๔.๑ สร้างความเป็นธรรม และลดความเหลื่อมล้ำในทุกมิติ
- ๔.๒ กระจายศูนย์กลางความเจริญทางเศรษฐกิจและสังคม เพิ่มโอกาสให้ทุกภาคส่วนเข้ามาเป็นกำลังของการพัฒนาประเทศในทุกกระดับ
- ๔.๓ เพิ่มขีดความสามารถของชุมชนท้องถิ่นในการพัฒนา การพึ่งตนเองและการจัดการตนเอง เพื่อสร้างสังคมคุณภาพ

## ๕. ยุทธศาสตร์ด้านการสร้างการเติบโตบนคุณภาพชีวิตที่เป็นมิตรกับสิ่งแวดล้อม

- ๕.๑ อนุรักษ์และรักษาทรัพยากรธรรมชาติสิ่งแวดล้อม และวัฒนธรรม ให้คนรุ่นต่อไปได้ใช้อย่างยั่งยืน มีสมดุล
- ๕.๒ ฟื้นฟูและสร้างใหม่ฐานทรัพยากรธรรมชาติและสิ่งแวดล้อม เพื่อลดผลกระทบทางลบจากการพัฒนาสังคมเศรษฐกิจของประเทศ
- ๕.๓ ใช้ประโยชน์และสร้างการเติบโต บนฐานทรัพยากรธรรมชาติและสิ่งแวดล้อมให้สมดุลภายในขีดความสามารถของระบบนิเวศ
- ๕.๔ ยกกระดับกระบวนการตัดสินใจเพื่อกำหนดอนาคตประเทศด้านทรัพยากรธรรมชาติและสิ่งแวดล้อม และวัฒนธรรม บนหลักของการมีส่วนร่วม และธรรมาภิบาล



๖. ยุทธศาสตร์ด้านการปรับสมดุลและพัฒนาระบบการบริหารจัดการภาครัฐ

๖.๑ ภาครัฐมีวัฒนธรรมการทำงานที่มุ่งผลสัมฤทธิ์และผลประโยชน์ส่วนรวม ตอบสนองความต้องการของประชาชนได้อย่างสะดวก รวดเร็ว โปร่งใส

๖.๒ ภาครัฐมีขนาดที่เล็กลง พร้อมปรับตัวให้ทันต่อการเปลี่ยนแปลง

๖.๓ ภาครัฐมีความโปร่งใส ปลดการทุจริตและประพฤติมิชอบ

๖.๔ กระบวนการยุติธรรม เป็นไปเพื่อประโยชน์ต่อส่วนรวมของประเทศ

๑.๒ แผนพัฒนาเศรษฐกิจและสังคมแห่งชาติ ฉบับที่ ๑๒ (พ.ศ. ๒๕๖๑-๒๕๖๔)

๑. การเสริมสร้างและพัฒนาศักยภาพทุนมนุษย์

๑.๑ เพื่อปรับเปลี่ยนให้คนในสังคมไทยมีค่านิยมตามบรรทัดฐานที่ดีทางสังคม

๑.๒ เพื่อเตรียมคนในสังคมไทยให้มีความสามารถในการดำรงชีวิตสำหรับโลกศตวรรษที่ ๒๑

๑.๓ เพื่อส่งเสริมให้คนไทยมีสุขภาพที่ดีตลอดช่วงชีวิต

๑.๔ เพื่อเสริมสร้างสถาบันทางสังคมให้มีความเข้มแข็งเอื้อต่อการพัฒนาคนและประเทศ

๒. การสร้างความเป็นธรรมลดความเหลื่อมล้ำในสังคม

๒.๑ เพื่อขยายโอกาสทางเศรษฐกิจและสังคมให้แก่กลุ่มประชากรร้อยละ ๔๐ ที่มีรายได้ต่ำสุด

๒.๒ เพื่อให้คนไทยทุกคนเข้าถึงบริการทางสังคมที่มีคุณภาพได้อย่างทั่วถึง

๒.๓ เพื่อสร้างความเข้มแข็งให้ชุมชน

๓. สร้างความเข้มแข็งทางเศรษฐกิจและแข่งขันได้อย่างยั่งยืน

๓.๑.๑ เพื่อสร้างความเข้มแข็งของแรงขับเคลื่อนทางเศรษฐกิจให้สนับสนุนเป้าหมายการเพิ่มรายได้ต่อหัว

๓.๑.๒ เพื่อเพิ่มศักยภาพของฐานการผลิตและฐานรายได้เดิมและสร้างฐานการผลิตและรายได้ใหม่

๓.๑.๓ เพื่อสนับสนุนการกระจายการขยายตัวของกิจกรรมทางเศรษฐกิจและการแบ่งปัน

ผลประโยชน์อย่างเป็นธรรม และสนับสนุนเศรษฐกิจที่เป็นมิตรกับสิ่งแวดล้อม

๓.๑.๔ เพื่อรักษาเสถียรภาพทางเศรษฐกิจสร้างความเข้มแข็งและรักษาวินัยทางการเงิน

การคลัง และพัฒนาเครื่องมือทางการเงินที่สนับสนุนการระดมทุนที่มีประสิทธิภาพ

๓.๒ สร้างความเข้มแข็งให้กับเศรษฐกิจรายสาขาเพื่อยกระดับขีดความสามารถในการ

แข่งขัน ของภาคเกษตร อุตสาหกรรม บริการ และการค้าการลงทุน ดังนี้

๓.๒.๑ เพื่อส่งเสริมการพัฒนานวัตกรรมในการสร้างมูลค่าและเพิ่มประสิทธิภาพการผลิตของ

สินค้าและบริการ

๓.๒.๒ เพื่อส่งเสริมและพัฒนาเศรษฐกิจชีวภาพให้เป็นฐานรายได้ใหม่ที่สำคัญ พัฒนาระบบ

การบริหารจัดการความเสี่ยงและมีการปรับตัวให้พร้อมรับการเปลี่ยนแปลงของสภาพ ภูมิอากาศเพื่อให้

ฐาน การผลิตภาคเกษตรและรายได้เกษตรกรมีความมั่นคง

๓.๒.๓ เพื่อเร่งผลักดันให้สินค้าเกษตรและอาหารของไทยมีความโดดเด่นในด้านคุณภาพ

มาตรฐานและความปลอดภัยในตลาดโลก

/๓.๒.๔ เพื่อเพิ่มศักยภาพ...

๓.๒.๔ เพื่อเพิ่มศักยภาพของอุตสาหกรรมสำคัญเดิมให้สามารถต่อยอดสู่อุตสาหกรรมแห่งอนาคตที่ใช้เทคโนโลยีสมัยใหม่อย่างเข้มข้น และสร้างรากฐานการพัฒนาอุตสาหกรรมใหม่บนฐานของความเป็นมิตรต่อสิ่งแวดล้อม

๓.๒.๕ เพื่อเพิ่มศักยภาพของฐานบริการเดิมและขยายฐานบริการใหม่ในการปรับตัวสู่ เศรษฐกิจฐานบริการที่เข้มแข็งขึ้น รวมทั้งพัฒนาอุตสาหกรรมท่องเที่ยวให้เติบโตอย่างสมดุลและยั่งยืน

๓.๒.๖ เพื่อพัฒนาปัจจัยสนับสนุนและอำนวยความสะดวกทางการค้าและการลงทุนให้ สนับสนุนการเพิ่มขีดความสามารถในการแข่งขันของผู้ประกอบการไทย รวมทั้งพัฒนาสังคมผู้ประกอบการ

๓.๒.๗ เพื่อพัฒนาระบบการเงินของประเทศให้สนับสนุนการเพิ่มขีดความสามารถในการแข่งขันของภาคการผลิตและบริการ การค้า และการลงทุน

๓.๒.๘ เพื่อสร้างความเข้มแข็งขององค์กรการเงินฐานรากและระบบสหกรณ์ให้ สนับสนุนบริการทางการเงินในระดับฐานรากและเกษตรกรรายย่อย

#### ๔. การเติบโตที่เป็นมิตรกับสิ่งแวดล้อมเพื่อการพัฒนาอย่างยั่งยืน

๔.๑ รักษา พื้นฟูทรัพยากรธรรมชาติและมีการใช้ประโยชน์อย่างยั่งยืนและเป็นธรรม

๔.๒ สร้างความมั่นคงด้านน้ำของประเทศ และบริหารจัดการทรัพยากรน้ำทั้งระบบให้มีประสิทธิภาพ

๔.๓ บริหารจัดการสิ่งแวดล้อม และลดมลพิษให้มีคุณภาพดีขึ้น

๔.๔ พัฒนาขีดความสามารถในการลดก๊าซเรือนกระจกและการปรับตัวเพื่อลดผลกระทบจากการเปลี่ยนแปลงสภาพภูมิอากาศ และการรับมือกับภัยพิบัติ

#### ๕. ด้านความมั่นคง

๕.๑ เพื่อปกป้องสถาบันพระมหากษัตริย์และเสริมสร้างความมั่นคงภายใน รวมทั้งป้องกันปัญหา ภัยคุกคามที่เป็นอุปสรรคต่อการพัฒนาเศรษฐกิจ สังคม และการเมืองของชาติ

๕.๒ เพื่อสร้างความพร้อมและผนึกกำลังของทุกภาคส่วน ให้มีขีดความสามารถในการบริหารจัดการด้านความมั่นคง และมีศักยภาพในการป้องกันและแก้ไขสถานการณ์ที่เกิดจากภัยคุกคามทั้งภัยทาง ทหารและภัยคุกคามอื่นๆ

๕.๓ เพื่อเสริมสร้างความร่วมมือด้านความมั่นคงกับมิตรประเทศในการสนับสนุนการรักษาความสงบสุขและผลประโยชน์ของชาติ

๕.๔ เพื่อเพิ่มประสิทธิภาพการบริหารนโยบายด้านความมั่นคงและนโยบายทางเศรษฐกิจ สังคม ทรัพยากรธรรมชาติและสิ่งแวดล้อมให้มีความเป็นเอกภาพ

#### ๖. การเพิ่มประสิทธิภาพและธรรมาภิบาลในภาครัฐ

๖.๑ เพื่อให้ภาครัฐมีขนาดเล็ก มีการบริหารจัดการที่ดี และได้มาตรฐานสากล

๖.๒ เพื่อให้องค์กรปกครองส่วนท้องถิ่นมีการบริหารจัดการและให้บริการแก่ประชาชนในท้องถิ่น ได้อย่างมีประสิทธิภาพ ประสิทธิผล และโปร่งใสตรวจสอบได้

๖.๓ เพื่อลดปัญหาการทุจริตและประพฤติมิชอบของประเทศ

๖.๔ เพื่อพัฒนาระบบและกระบวนการทางกฎหมายให้สามารถอำนวยความสะดวกด้วยความรวดเร็วและเป็นธรรมแก่ประชาชน



## ๗. ด้านการพัฒนาโครงสร้างพื้นฐานและระบบโลจิสติกส์

๗.๑ เพื่อพัฒนาโครงสร้างพื้นฐาน สิ่งอำนวยความสะดวกด้านการขนส่งและการค้า รวมทั้งมีกลไก กำกับ ดูแล การประกอบกิจการขนส่งที่มีประสิทธิภาพและโปร่งใสให้สามารถสนับสนุนการเพิ่มขีดความสามารถในการแข่งขันของประเทศ และยกระดับคุณภาพชีวิตให้แก่ประชาชน

๗.๒ เพื่อสร้างความมั่นคงทางพลังงาน เพิ่มประสิทธิภาพการใช้พลังงาน และส่งเสริมการใช้พลังงานทดแทนและพลังงานสะอาด ตลอดจนขยายโอกาสทางธุรกิจในกลุ่มภาคอาเซียน

๗.๓ เพื่อเพิ่มประสิทธิภาพและขยายการให้บริการด้านโครงสร้างพื้นฐานดิจิทัลอย่างทั่วถึงทั้งประเทศ ในราคาที่เหมาะสมเป็นธรรม และส่งเสริมธุรกิจดิจิทัลใหม่ และนวัตกรรม

รวมทั้งพัฒนาระบบ ความปลอดภัยทางไซเบอร์ให้มีความมั่นคง และคุ้มครองสิทธิส่วนบุคคลให้แก่ผู้ใช้บริการ

๗.๔ เพื่อพัฒนาประสิทธิภาพและขยายการให้บริการโครงสร้างพื้นฐานด้านน้ำประปาทั้งในเชิง ปริมาณและคุณภาพให้ครอบคลุมทั่วประเทศ ลดอัตราน้ำสูญเสียในระบบประปา และสร้างกลไกการบริหาร จัดการการประกอบกิจการน้ำประปาในภาพรวมของประเทศ

๗.๕ เพื่อพัฒนาอุตสาหกรรมต่อเนื่องที่เกิดจากลงทุนด้านโครงสร้างพื้นฐาน เพื่อลดการนำเข้าจาก ต่างประเทศ และสร้างโอกาสทางเศรษฐกิจให้กับประเทศ

## ๘. ด้านวิทยาศาสตร์ เทคโนโลยี วิจัย และนวัตกรรม

๘.๑ เพื่อสร้างความเข้มแข็งและยกระดับความสามารถด้านวิทยาศาสตร์และเทคโนโลยี ขึ้นก้าวหน้า ให้สนับสนุนการสร้างมูลค่าของสาขาการผลิตและบริการเป้าหมาย

๘.๒ เพื่อสร้างโอกาสการเข้าถึงและนำเทคโนโลยีไปใช้ให้กับเกษตรกรรายย่อย วิสาหกิจชุมชน และวิสาหกิจขนาดกลางและขนาดย่อม

๘.๓ เพื่อพัฒนานวัตกรรมที่มุ่งเน้นการลดความเหลื่อมล้ำและยกระดับคุณภาพชีวิตของประชาชน ผู้สูงอายุ ผู้ด้อยโอกาสทางสังคม และเพิ่มคุณภาพสิ่งแวดล้อม

๘.๔ เพื่อบูรณาการระบบบริหารจัดการวิทยาศาสตร์ เทคโนโลยี วิจัย และนวัตกรรมให้สามารถ ดำเนินงานไปในทิศทางเดียวกัน

## ๙. การพัฒนาภาคเมืองและพื้นที่เศรษฐกิจ

๙.๑ เพื่อกระจายความเจริญและโอกาสทางเศรษฐกิจไปสู่ภูมิภาคอย่างทั่วถึงมากขึ้น

๙.๒ เพื่อพัฒนาเมืองศูนย์กลางของจังหวัดให้เป็นเมืองนำอยู่สำหรับคนทุกกลุ่ม

๙.๓ เพื่อพัฒนาและฟื้นฟูพื้นที่ฐานเศรษฐกิจหลักให้ขยายตัวอย่างเป็นมิตรต่อสิ่งแวดล้อม และ เพิ่มคุณภาพชีวิตของคนในชุมชน

๙.๔ เพื่อพัฒนาพื้นที่เศรษฐกิจใหม่ให้สนับสนุนการเพิ่มขีดความสามารถในการแข่งขันและการพัฒนาในพื้นที่อย่างยั่งยืน

## ๑๐. ด้านการต่างประเทศ ประเทศเพื่อนบ้าน และภูมิภาค

๑๐.๑ เพื่อใช้ประโยชน์จากจุดเด่นของทำเลที่ตั้งของประเทศไทยที่เป็นจุดเชื่อมโยงสำคัญของแนวระเบียงเศรษฐกิจต่างๆ ให้เกิดประโยชน์อย่างเต็มศักยภาพในการพัฒนา

เศรษฐกิจและสังคมของไทย

๑๐.๒ เพื่อขยายโอกาสด้านการค้าการลงทุนระหว่างประเทศ และยกระดับให้ประเทศเป็นฐานการผลิตและการลงทุนที่มีศักยภาพและโดดเด่น

๑๐.๓ เพื่อเพิ่มบทบาทของไทยในเวทีโลกด้วยการส่งเสริมบทบาทที่สร้างสรรค์ของไทยในกรอบความร่วมมือต่างๆ รวมทั้งการสนับสนุนการขับเคลื่อนการพัฒนาภายใต้กรอบ

เป้าหมายการพัฒนาที่ยั่งยืน (Sustainable Development Goals: SDGs)

## ๑.๓. แผนพัฒนากลุ่มจังหวัดภาคใต้ฝั่งอ่าวไทย

### ๑) วิสัยทัศน์ (Vision)

“เมืองศูนย์กลางการเกษตร และพืชเศรษฐกิจของประเทศ ที่เติบโตอย่างมั่นคง บนพื้นฐานของชุมชนเข้มแข็ง และเมืองท่องเที่ยวระดับนานาชาติที่ยั่งยืน”

### ๒) พันธกิจ (Mission)

๑. สร้างและพัฒนาระบบบริหารจัดการการเกษตร สัตว์น้ำและพืชเศรษฐกิจ(ยางพารา/ปาล์มน้ำมัน) ของกลุ่มจังหวัดให้มีคุณภาพแบบครบวงจร
๒. พัฒนาระบบการท่องเที่ยวให้เกิดมูลค่าเพิ่มอย่างยั่งยืน โดยการผสมผสานเชื่อมโยงกับกลุ่มอันดามันและเอกลักษณ์ที่โดดเด่นระดับโลก
๓. ส่งเสริมการมีส่วนร่วมจากทุกภาคส่วนในการร่วมสร้างกลุ่มจังหวัดสู่เมืองสีเขียวที่มีระบบชุมชนเข้มแข็งบนฐานปรัชญาเศรษฐกิจพอเพียง
๔. เสริมสร้างศักยภาพกลุ่มจังหวัดให้เป็นศูนย์กลางการคมนาคม และการขนส่งสินค้ารองรับการพัฒนาของกลุ่มจังหวัด

### ๓) เป้าประสงค์รวม (Objectives)

๑. สร้างความมั่นคง มั่งคั่ง แก่เกษตรกร และผู้ประกอบการ และระบบเศรษฐกิจของกลุ่มจังหวัดด้วยระบบการบริหารจัดการการเกษตร และพืชเศรษฐกิจ(ยางพารา/ปาล์มน้ำมัน) ที่มีประสิทธิภาพ
๒. ยกระดับกลุ่มจังหวัดภาคใต้ฝั่งอ่าวไทยให้เป็นแหล่งผลิต แหล่งการค้า แหล่งเรียนรู้ การพัฒนายางพาราและปาล์มน้ำมันของประเทศ
๓. พัฒนาการท่องเที่ยวของกลุ่มจังหวัด สู่การท่องเที่ยวนานาชาติที่ยั่งยืน
๔. สร้างและพัฒนากลุ่มจังหวัดให้เป็นพื้นที่สีเขียวที่ยั่งยืน (Green Area)
๕. จัดระบบโครงสร้างพื้นฐานทางการคมนาคมและสาธารณูปโภค ให้มีศักยภาพในการรองรับการพัฒนาของกลุ่มจังหวัดในทุกๆด้าน



## ๔) ประเด็นยุทธศาสตร์

ประเด็นยุทธศาสตร์ที่ ๑ การผลิต แปรรูปและการบริหารจัดการพืชเศรษฐกิจยางพาราและปาล์มน้ำมัน  
ที่มีคุณภาพแบบครบวงจร

ประเด็นยุทธศาสตร์ที่ ๒ การท่องเที่ยววนาชาติที่ยั่งยืน

ประเด็นยุทธศาสตร์ที่ ๓ พัฒนาการเกษตรที่มีศักยภาพในพื้นที่ใหม่ ความเข้มแข็ง(ข้าว,ไม้ผล,ปศุสัตว์,  
ประมง) ประเด็นยุทธศาสตร์ที่ ๔ การพัฒนาสู่เมืองสีเขียว ชุมชนเข้มแข็ง  
มั่นคง มั่งคั่ง อย่างยั่งยืน ประเด็นยุทธศาสตร์ที่ ๕ การพัฒนาโครงสร้างพื้นฐาน  
ทางการคมนาคม และการโลจิสติกส์

## ๑.๓.๑. แผนพัฒนากลุ่มจังหวัด

แผนพัฒนากลุ่มจังหวัดภาคใต้ชายแดน ประกอบด้วย วิสัยทัศน์ พันธกิจ/เป้าประสงค์รวม และการจัดลำดับ  
ความสำคัญของประเด็นยุทธศาสตร์ กลุ่มจังหวัดภาคใต้ชายแดนได้นำนโยบายของรัฐบาล แผนการบริหารราชการ  
แผ่นดิน แผนพัฒนาเศรษฐกิจและสังคมแห่งชาติ ยุทธศาสตร์การพัฒนาภาคใต้ ยุทธศาสตร์การพัฒนารายสาขา และ  
แผนพัฒนาพื้นที่พิเศษ ๕ จังหวัดชายแดนใต้ ดัชนีการพัฒนากลุ่มจังหวัดภาคใต้ชายแดนและความต้องการของ  
ประชาชนในพื้นที่ มาเป็นกรอบในการจัดทำยุทธศาสตร์ การพัฒนากลุ่มจังหวัดภาคใต้ชายแดน ทั้งนี้โดย มุ่งเน้นการมี  
ส่วนร่วมจากทุกภาคส่วนสร้างความร่วมมือในการขับเคลื่อนเพื่อให้เกิดความร่วมมือตามศักยภาพ ของกลุ่มจังหวัดและ  
กระจายความเจริญเติบโตระหว่างจังหวัด/กลุ่มจังหวัด เพื่อเพิ่มขีดความสามารถในการ แข่งขัน และนำไปสู่การ  
กระตุ้นให้เกิดการลงทุนของภาคเอกชน และสร้างรายได้ให้กับกลุ่มจังหวัดโดย กำหนด

วิสัยทัศน์ : “ประตูการค้าชายแดน การท่องเที่ยว สุภาพชน”

## คำอธิบายวิสัยทัศน์

กลุ่มจังหวัดภาคใต้ชายแดน ซึ่งมีจังหวัดสงขลาเป็นศูนย์กลางเศรษฐกิจ การศึกษา การคมนาคม การบริการ และ  
การท่องเที่ยว มีจังหวัดในกลุ่มเป็นเครือข่ายที่จะสนับสนุน และเชื่อมโยงในเรื่องดังกล่าวโดยกำหนดให้กลุ่มจังหวัด  
เป็นประตูการค้า การลงทุน การท่องเที่ยว โดยมีเป้าหมายจะเป็นทางผ่าน หรือทางเข้า รวมทั้งเป็นศูนย์ รวมในแหล่ง  
ความรู้ วิธีการที่จะช่วยในเรื่องการค้า การลงทุนที่สำคัญกับกลุ่ม จังหวัดในภูมิภาคและประเทศในกลุ่มอาเซียน  
เนื่องจากกลุ่มจังหวัดภาคใต้ชายแดนมีด่านชายแดนถึง ๙ ด่าน ปี ๒๕๕๖ มีมูลค่าส่งออกประมาณ ๒๘๗,๙๘๙ ล้าน  
บาทต่อปี กว่าร้อยละ ๙๐ เป็นมูลค่าผ่านแดน ด่านสะเตา และด่านปาดังเบซาร์ และมีมูลค่าผลิตภัณฑ์ มวลรวมภาค  
เกษตร ปี ๒๕๕๕ จำนวน ๖๘,๕๖๘ ล้านบาท คิดเป็นร้อยละ ๒๘.๐๒ ผลิตภัณฑ์มวลรวมทั้งหมด เป็นต้น ประกอบ  
กับกลุ่มจังหวัดมีแหล่งท่องเที่ยวที่เป็นธรรมชาติและวัฒนธรรมที่เป็นเอกลักษณ์เฉพาะท้องถิ่น เป็นจำนวนมาก จึงได้  
ปรับวิสัยทัศน์กลุ่มจังหวัดภาคใต้ชายแดน จากเดิม “ศูนย์กลางการพัฒนayangพาราฮาลาล และการท่องเที่ยวสุภาพ  
ชน” เป็น “ประตูการค้าชายแดน การท่องเที่ยว สุภาพชน”

## ประเด็นยุทธศาสตร์

การขับเคลื่อนแผนพัฒนากลุ่มจังหวัดภาคใต้ชายแดนให้เป็นไปตามนโยบายและหลักเกณฑ์ วิธีการที่ ก.น.จ. กำหนดอย่างมีประสิทธิภาพและประสิทธิผล กลุ่มจังหวัดภาคใต้ชายแดน จึงได้กำหนด ยุทธศาสตร์การพัฒนาไว้ ๔ ยุทธศาสตร์ โดยเรียงตามลำดับความสำคัญดังนี้

ประเด็นยุทธศาสตร์ที่ ๑ : พัฒนาการเพิ่มประสิทธิภาพการผลิตและกระบวนการสร้างมูลค่าเพิ่มสินค้า  
ยางพาราและการตลาดอย่างเป็นระบบครบวงจร

ประเด็นยุทธศาสตร์ที่ ๒ : ส่งเสริมและพัฒนาการท่องเที่ยวเชิงธรรมชาติและวัฒนธรรม

ประเด็นยุทธศาสตร์ที่ ๓ : ส่งเสริมและพัฒนา การค้าการลงทุน และระบบโลจิสติกส์ รองรับประชาคมอาเซียน

ประเด็นยุทธศาสตร์ที่ ๔ : พัฒนาสินค้าและบริการฮาลาลให้มีมูลค่าเพิ่ม และสอดคล้องกับความต้องการ  
ของตลาด

## ๑.๓.๒. แผนพัฒนาจังหวัดปัตตานี

จุดยืน และตำแหน่งการพัฒนาของจังหวัด (strategic positioning) ประกอบด้วย ๕ จุดยืน ดังต่อไปนี้

๑) การพัฒนาจังหวัดเป็นศูนย์กลางการค้าอาหารสด อาหารแช่แข็ง อาหารแปรรูป ทั้งใน รูปแบบการค้าในประเทศ การค้าต่างประเทศ และการค้าบนระบบดิจิทัล มีความเติบโตอย่างมั่นคงของ อุตสาหกรรมการเกษตร ๔ ด้าน คืออุตสาหกรรมพืชพลังงาน อุตสาหกรรมประมง อุตสาหกรรมปศุสัตว์ และอุตสาหกรรมยางพารา

๒) การพัฒนาให้เป็นเมืองแห่งโรงงานแปรรูปอาหารสุขภาพ และอาหารฮาลาล ที่มีคุณภาพ มาตรฐานการส่งออก และเป็นมิตรกับสิ่งแวดล้อม

๓) การพัฒนาให้เป็นเมืองการค้าส่ง ค้าปลีกและการบริการของจังหวัดชายแดนภาคใต้ ที่เชื่อมโยงการค้าจังหวัดชายแดนภาคใต้ กับอาเซียนตอนใต้ และเป็นเมืองที่มีความทันสมัยรองรับสังคมดิจิทัล เป็นจุดเชื่อมโยงจังหวัดชายแดนภาคใต้

๔) การพัฒนาปัตตานีให้เป็นสังคมแห่งความหลากหลายของวัฒนธรรมมุสลิม พุทธและ วัฒนธรรมจีน ประชาชนในจังหวัดปัตตานีมีศักยภาพในการพัฒนาตนเองให้มีความเป็นอยู่ที่ดี

๕) การพัฒนาหมู่บ้านให้มีศักยภาพในการจัดการพื้นที่ให้มีความสงบเรียบร้อย พัฒนาคุณภาพคน สร้างวินัยประชาชน และปรับภูมิทัศน์สร้างเมืองให้สะอาด

## วิสัยทัศน์จังหวัดปัตตานี (Vision)

“เมืองเกษตรอุตสาหกรรมและผลิตภัณฑ์ฮาลาลคุณภาพของประเทศเป็นสังคมพหุวัฒนธรรมที่สันติสุข”

## ประเด็นยุทธศาสตร์ (Strategic Issue)

ประกอบด้วยประเด็นยุทธศาสตร์ ๓ ประเด็น ดังต่อไปนี้

ยุทธศาสตร์ ๑) การสร้างเสริมเศรษฐกิจที่เข้มแข็ง จากฐานเกษตรอุตสาหกรรม  
ผลผลิตฮาลาล การค้า การบริการ และการท่องเที่ยว

ยุทธศาสตร์ ๒) การพัฒนาสังคม ชุมชนที่น่าอยู่ และทรัพยากรธรรมชาติอุดมสมบูรณ์อย่างยั่งยืน

ยุทธศาสตร์ ๓) การเสริมสร้างความมั่นคง พัฒนาโครงสร้างพื้นฐานและการเชื่อมโยงเมืองสู่นานาชาติ



### ๑.๓.๓. ยุทธศาสตร์การพัฒนาขององค์กรปกครองส่วนท้องถิ่นในเขตจังหวัดปัตตานี

วิสัยทัศน์ (Vision) ขององค์กรปกครองส่วนท้องถิ่นในเขตจังหวัดปัตตานี (พ.ศ.๒๕๖๑-๒๕๖๔)

“ พัฒนาท้องถิ่นอย่างมีคุณภาพ สร้างสังคมสันติสุข ภายใต้เศรษฐกิจที่มั่นคงและยั่งยืน ”

#### พันธกิจการพัฒนา

๑. พัฒนาด้านเศรษฐกิจและคุณภาพชีวิต
๒. พัฒนาโครงการสร้างพื้นฐานและบริการสาธารณะ
๓. พัฒนาด้านทรัพยากรธรรมชาติและสิ่งแวดล้อม
๔. พัฒนาด้านสังคมและความมั่นคง

#### เป้าประสงค์

๑. ประชาชนทุกระดับมีความเป็นอยู่และมีคุณภาพชีวิตที่ดีขึ้น
๒. ประชาชนมีอาชีพและรายได้ในการดำรงชีวิตอย่างเพียงพอ
๓. สร้างเครือข่ายการคมนาคมเชื่อมโยงระหว่างกัน
๔. ประชาชนตระหนักในการใช้ทรัพยากรอย่างอย่างคุ้มค่าและรักษาสิ่งแวดล้อม
๕. ประชาชนมีความมั่นคง ปลอดภัยในชีวิตและทรัพย์สิน

### ยุทธศาสตร์องค์กรปกครองส่วนท้องถิ่นในเขตจังหวัดปัตตานี (พ.ศ.๒๕๖๑-๒๕๖๔)

- ยุทธศาสตร์ที่ ๑ การพัฒนาด้านเศรษฐกิจและคุณภาพชีวิตที่ดี  
 ยุทธศาสตร์ที่ ๒ การพัฒนาด้านโครงสร้างพื้นฐานและบริการสาธารณะ  
 ยุทธศาสตร์ที่ ๓ การพัฒนาด้านทรัพยากรธรรมชาติและสิ่งแวดล้อม  
 ยุทธศาสตร์ที่ ๔ การพัฒนาด้านสังคมและความมั่นคง

## ๒. ยุทธศาสตร์ขององค์การบริหารส่วนตำบลน้ำดำ

### ๒.๑ วิสัยทัศน์การพัฒนางองค์การบริหารส่วนตำบลน้ำดำ

“ ตำบลน้ำดำสะอาด น่าอยู่ หมู่บ้านเข้มแข็ง ประชาชนอยู่ดีกินดี ครอบคลุมด้านโครงสร้างพื้นฐาน ”

### ๒.๒ ยุทธศาสตร์และแนวทางการพัฒนา (พ.ศ.๒๕๖๑ - ๒๕๖๕ )

องค์การบริหารส่วนตำบลน้ำดำได้แบ่งยุทธศาสตร์การพัฒนามาออกเป็น ๗ ด้านดังนี้

๑. ยุทธศาสตร์การพัฒนาและเสริมสร้างความเข้มแข็งของระบบเศรษฐกิจชุมชน

และแก้ไขปัญหาความยากจน

๒. ยุทธศาสตร์การพัฒนาคมนาคมและสังคมให้มีคุณภาพ
๓. ยุทธศาสตร์การพัฒนาการกีฬาสู่ความเป็นเลิศและส่งเสริม การท่องเที่ยว
๔. ยุทธศาสตร์การบริหารจัดการที่ดี
๕. ยุทธศาสตร์การพัฒนาโครงสร้างพื้นฐานให้ได้มาตรฐาน
๖. ยุทธศาสตร์การจัดการทรัพยากรธรรมชาติและสิ่งแวดล้อมอย่างยั่งยืน
๗. ยุทธศาสตร์ส่งเสริมการรักษาความมั่นคง และเสริมสร้างความสันติสุข

### ๒.๓ เป้าประสงค์

๑. ส่งเสริมเศรษฐกิจชุมชนให้เข้มแข็ง สมดุลและยั่งยืน โดยยึดหลักแนวทางเศรษฐกิจพอเพียง ประชาชนสามารถพึ่งตนเองได้ และปัญหาความยากจนลดลง
๒. ส่งเสริมการศึกษา ศาสนา วัฒนธรรม ประเพณี วัฒนธรรมและภูมิปัญญาท้องถิ่น
๓. ดูแลรักษา อนุรักษ์และบำรุงรักษาทรัพยากรธรรมชาติและสิ่งแวดล้อม
๔. สนับสนุนประชาชนออกกำลังกาย มีสุขภาพแข็งแรง และคุณภาพชีวิตดีขึ้น
๕. ประชาชนเข้าใจบทบาท หน้าที่ของตนเอง และมีส่วนร่วมในการพัฒนาท้องถิ่น
๖. การคมนาคมมีความสะดวกและระบบสาธารณูปโภคให้เพียงพอ
๗. ประชาชนมีความปลอดภัยในชีวิตและทรัพย์สิน

### ๒.๔. ตัวชี้วัด

๑. ร้อยละความพึงพอใจของประชาชน
๒. ร้อยละสถานศึกษา ศาสนสถาน ให้เป็นแหล่งเรียนรู้
๓. ร้อยละจำนวนสื่อนวัตกรรมเทคโนโลยีเพื่อการศึกษา
๔. ร้อยละจำนวนเด็ก สตรี เยาวชน ผู้สูงอายุ ผู้พิการ ผู้ด้อยโอกาส และประชาชน
๕. ร้อยละจำนวนผู้ติดยาเสพติด
๖. ร้อยละจำนวนประชาชนที่มาออกกำลังกายและทำกิจกรรมนันทนาการ
๗. ร้อยละจำนวนสนามกีฬา
๘. ร้อยละจำนวนบุคลากรที่ได้รับการพัฒนา
๙. จำนวนถนน
๑๐. จำนวนเสาไฟฟ้า
๑๑. จำนวนแหล่งน้ำ

### ๒.๕ ค่าเป้าหมาย

๑. เศรษฐกิจชุมชนให้เข้มแข็ง สมดุลและยั่งยืน โดยยึดหลักแนวทางเศรษฐกิจพอเพียงประชาชนพึ่งพาตนเองได้ และปัญหาความยากจนลดลง
๒. ส่งเสริมและสนับสนุนการศึกษา ศาสนา ประเพณี วัฒนธรรมและภูมิปัญญาท้องถิ่น
๓. ดูแลรักษา อนุรักษ์และบำรุงรักษาทรัพยากรธรรมชาติและสิ่งแวดล้อม
๔. สนับสนุนประชาชนออกกำลังกาย มีสุขภาพแข็งแรง และมีคุณภาพชีวิตดีขึ้น
๕. ประชาชนเข้าใจบทบาท หน้าที่ของตนเอง และมีส่วนร่วมในการพัฒนาท้องถิ่น
๖. การคมนาคมมีความสะดวกและระบบสาธารณูปโภคให้เพียงพอ
๗. ประชาชนมีความปลอดภัยในชีวิตและทรัพย์สิน

### ๒.๖ กลยุทธ์

๑. ส่งเสริมสนับสนุนการสร้างงานสร้างอาชีพให้กับประชาชนในท้องถิ่น ตามแนวทางปรัชญาเศรษฐกิจพอเพียง
๒. ส่งเสริมสนับสนุนการจัดการศึกษาในทุกๆระดับ
๓. คุ้มครอง ดูแล และบำรุงรักษาทรัพยากรธรรมชาติและสิ่งแวดล้อมอย่างยั่งยืน
๔. ส่งเสริมและสนับสนุนให้เกิดความเข้มแข็งของชุมชนและสถาบันครอบครัว ส่งเสริมและสนับสนุนการพัฒนาคุณภาพชีวิตเด็ก สตรี เยาวชน ผู้สูงอายุ ผู้พิการ ผู้ด้อยโอกาส และประชาชนทั่วไป
๕. ส่งเสริมสนับสนุนกิจกรรมด้านการกีฬาออกกำลังกายและกิจกรรมนันทนาการ
๖. ส่งเสริมสวัสดิการและการพัฒนาศักยภาพบุคลากรภายในองค์กร
๗. ก่อสร้าง บุกเบิก ปรับปรุง บำรุงรักษาทางคมนาคม สะพาน ระบบระบายน้ำ

๘. ส่งเสริมสนับสนุนกิจกรรมด้านการรักษาความปลอดภัยในชีวิตและทรัพย์สินของประชาชน

### ๒.๗ จุดยืนทางยุทธศาสตร์

จุดยืนทางยุทธศาสตร์(positioning) ขององค์การบริหารส่วนตำบลน้ำดำ  
องค์การบริหารส่วนตำบลน้ำดำ มีจุดเด่นและจุดแข็ง ดังนี้

๑. มีกองทุนสวัสดิการชุมชนตำบลน้ำดำ (กลุ่มออมทรัพย์เงินสัจจะวันละบาท)กลุ่มอาชีพและกลุ่มอาชีพอื่นๆจำนวนมาก มีความพยายามที่จะบริหารจัดการกลุ่มให้เข้มแข็งและพอเพียง
๒. มีผลผลิตทางการเกษตรในพื้นที่มีจำนวนมาก
๓. มีการรวมกลุ่มของภาคประชาชนเพื่อแก้ไขปัญหาต่างๆ อย่างเข้มแข็ง เพื่อยกระดับคุณภาพชีวิตของคนในชุมชน/หมู่บ้าน
๔. มีการอนุรักษ์และสืบสานขนบธรรมเนียม ประเพณี ศิลปวัฒนธรรมและภูมิปัญญาท้องถิ่น
๕. มีความสามัคคีในการร่วมมือและเป็นอันหนึ่งอันเดียวในการพัฒนางานด้านความมั่นคง และเสริมสร้างสันติสุข

ฉะนั้น ด้วยสภาพพื้นที่องค์การบริหารส่วนตำบลน้ำดำ ที่มีความอุดมสมบูรณ์ ทั้งทรัพยากรธรรมชาติและปัจจัยที่เอื้อต่างๆ จึงเหมาะแก่การทำเกษตร จึงกำหนดจุดยืนทางยุทธศาสตร์(positioning) ของตำบลน้ำดำ

### ๒.๘ ความเชื่อมโยงของยุทธศาสตร์ในภาพรวม

ยุทธศาสตร์การพัฒนาขององค์กรปกครองส่วนท้องถิ่นในเขตจังหวัดปัตตานี

๑. พัฒนาและเสริมสร้างความเข้มแข็งของระบบเศรษฐกิจชุมชนและแก้ไขปัญหาความยากจน
๒. พัฒนาคนและสังคมให้มีคุณภาพ
๓. พัฒนาการกีฬาสู่ความเป็นเลิศ และส่งเสริมการท่องเที่ยว
๔. การบริหารจัดการที่ดี
๕. พัฒนาโครงสร้างพื้นฐานให้ได้มาตรฐาน
๖. จัดการทรัพยากรธรรมชาติและสิ่งแวดล้อมอย่างยั่งยืน
๗. ส่งเสริมการรักษาความมั่นคงและเสริมสร้างสันติสุข



2.8.1 ความเชื่อมโยงยุทธศาสตร์การพัฒนาจังหวัดกับยุทธศาสตร์การพัฒนาขององค์กรปกครองส่วนท้องถิ่น

ท้องถิ่น

โครงสร้างเชื่อมโยงแผนยุทธศาสตร์การพัฒนาองค์กรบริหารส่วนตำบลน้ำดำ พ.ศ. 2561 - 2565

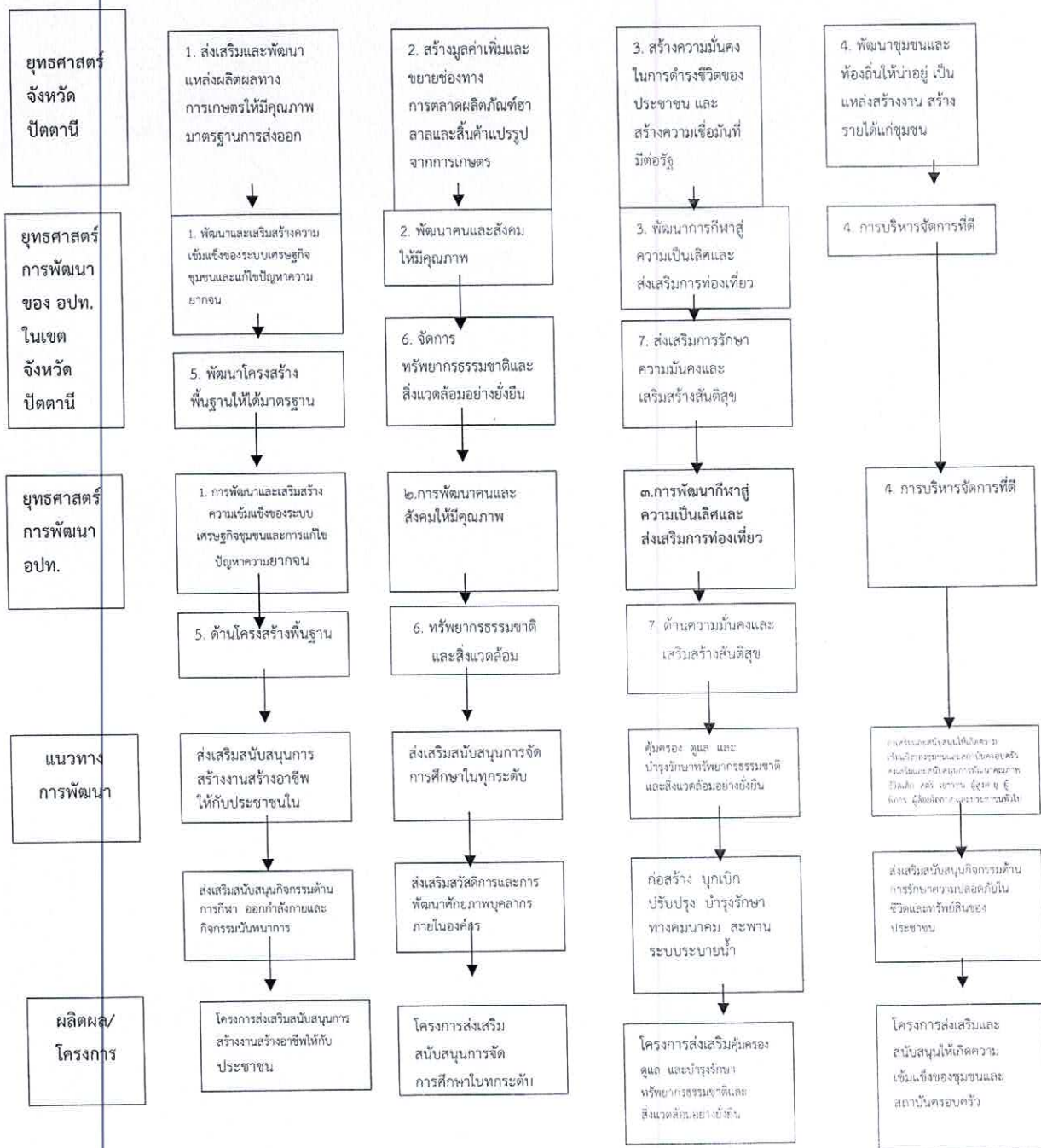

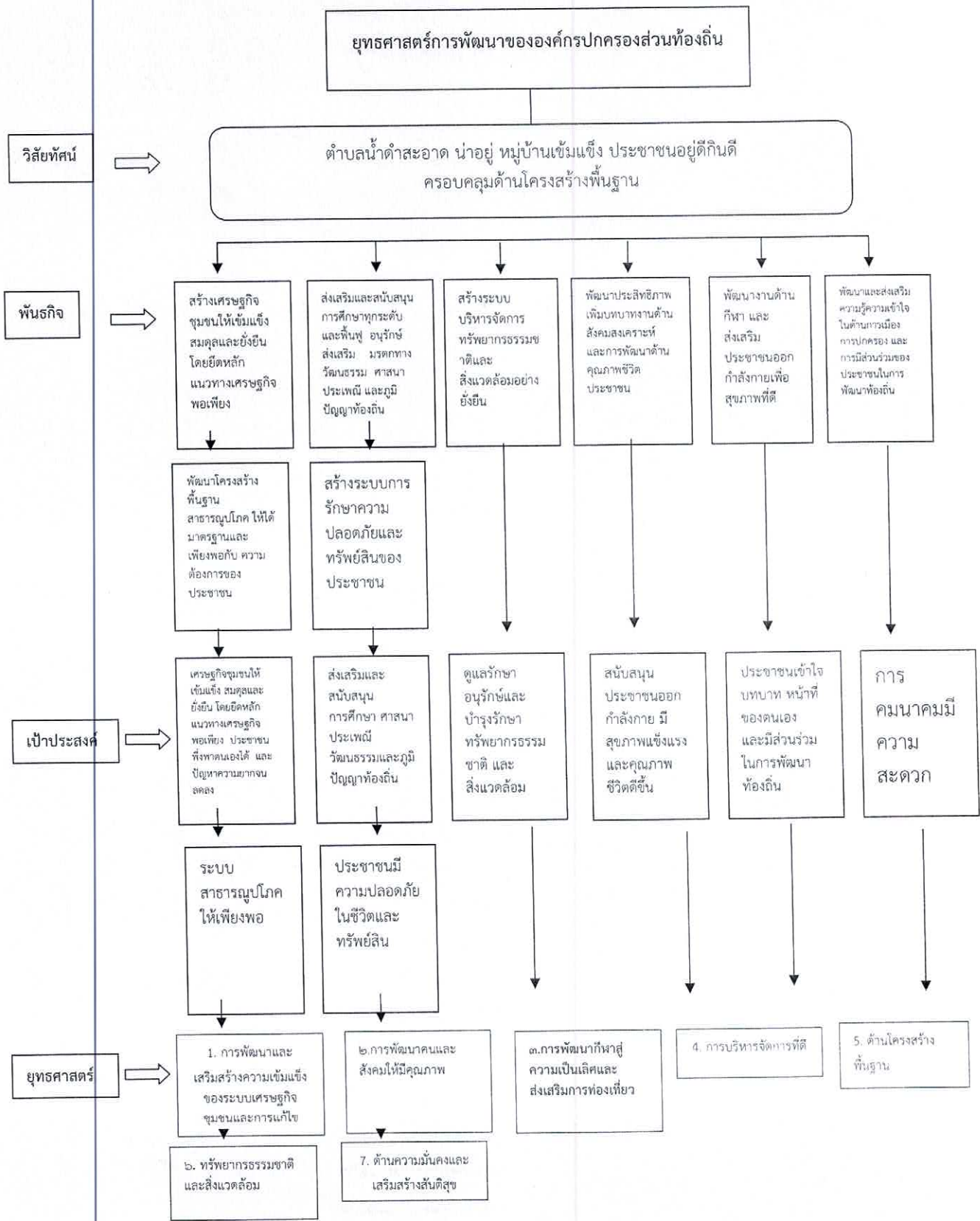



๓.๑ การวิเคราะห์กรอบการจัดทำยุทธศาสตร์ขององค์กรปกครองส่วนท้องถิ่น (ใช้การวิเคราะห์ SWOT Analysis/Demand (Demand Analysis)/Global Demand และ Trend ปัจจัยและสถานการณ์การเปลี่ยนแปลงที่มีผลต่อการพัฒนา อย่างน้อยต้องประกอบด้วยการวิเคราะห์ศักยภาพด้านเศรษฐกิจ, ด้านสังคม, ด้านทรัพยากรธรรมชาติและสิ่งแวดล้อม)

องค์การบริหารส่วนตำบลน้ำคำ มีทั้งหมด ๕ ชุมชน มีประชากรทั้งหมด ๔,๑๗๖ คน ปัญหาคือการแข่งขันทางการเมืองสูง มีจุดที่น่าสังเกตคือ มีการย้ายเข้าย้ายออกช่วงที่จะมีการเลือกตั้ง ไม่ว่าจะเป็นการเลือกผู้ใหญ่บ้าน สมาชิกสภา นายกององค์การบริหารส่วนตำบล โดยเฉพาะ การคัดเลือกผู้ใหญ่บ้าน การแก้ไขปัญหาขององค์การบริหารส่วนตำบล คือ ขอความร่วมมือ ผู้นำ เจ้าหน้าที่ที่มีหน้าที่รับผิดชอบให้ระมัดระวัง สอดส่องพฤติกรรม และให้รายงานอำเภอทราบ การรณรงค์ ประชาสัมพันธ์ ให้ข้อมูลที่ถูกต้อง เกี่ยวกับข้อกำหนดของการเลือกตั้งที่กระทำได้และทำไม่ได้ให้ประชาชนได้รับทราบ ปัญหาต่างๆ ที่เกิดขึ้นขององค์การบริหารส่วนตำบลก็ได้พยายามแก้ไขโดยเรื่องจากการประชุมประชาคมหมู่บ้านในเขตองค์การบริหารส่วนตำบล ในการจัดทำแผนพัฒนาองค์การบริหารส่วนตำบล จากผลการประชุมทุกครั้งที่องค์การบริหารส่วนตำบลจัดขึ้น มีประชาชนสนใจเข้าร่วมประชุมรวมทั้งหมด

ความคิดเห็นที่หลากหลาย ส่งผลให้องค์การบริหารส่วนตำบลดำเนินงานตามความต้องการของประชาชน และประชาชนได้รับประโยชน์ และมีส่วนร่วมในการพัฒนาองค์การบริหารส่วนตำบล นอกจากนี้ องค์การบริหารส่วนตำบลได้จัดโครงการอบรมศึกษา ดูงาน ของคณะผู้บริหาร สมาชิกสภาองค์การบริหารส่วนตำบล พนักงานส่วนตำบล อสม. และกรรมการชุมชน โครงการอื่นๆ สำหรับประชาชนอีกหลายโครงการ เพื่อนำความรู้และประสบการณ์ที่ได้รับมาพัฒนาองค์การบริหารส่วนตำบลให้เจริญเท่าเทียมกับองค์การบริหารส่วนตำบลอื่นๆ และองค์การบริหารส่วนตำบลมีโครงการจัดซื้อเครื่องมือเครื่องใช้ในการปฏิบัติงานให้ทันสมัยและมีประสิทธิภาพ โครงการบางโครงการต้องระงับไว้เนื่องจากข้อจำกัดด้านงบประมาณ มีอัตรากำลังพนักงานส่วนตำบลจำกัด ไม่เพียงพอต่อการตอบสนองความต้องการของประชาชนในด้านบริการ

๓.๑ การวิเคราะห์ใช้หลัก SWOT (การวิเคราะห์จุดแข็ง จุดอ่อน โอกาสและอุปสรรค) ดังนี้

๑. จุดแข็ง (S : Strength)

- ประชาชน ผู้นำชุมชน มีความพร้อมที่จะให้ความร่วมมือกับทางราชการในการพัฒนาท้องถิ่นของตนเอง
  - ชุมชนเข้มแข็งได้รับการบริการสาธารณะด้านโครงสร้างพื้นฐานครบถ้วน
  - มีเส้นทางสัญจรสะดวก เนื่องจากมีถนนทางหลวงทางหลวงแผ่นดิน
  - มีหนองน้ำ สามารถกักเก็บน้ำช่วงฤดูฝนได้
  - ประชาชนยังยึดมั่นในขนบธรรมเนียมประเพณีและวัฒนธรรมท้องถิ่น
  - มีแหล่งเก็บน้ำไว้ใช้เพื่อการเกษตรกรรม ลำน้ำ,ลำห้วย,บึง,หนองประมาณ
- ๑๑ แห่ง
- ประชากรส่วนใหญ่มีอาชีพเกษตรกรรม ผลผลิตทางการเกษตรที่สำคัญ ได้แก่
- ยางพารา เลี้ยงสัตว์ ฯลฯ
- มีโรงเรียนสังกัด สพฐ. ๑ แห่ง สอนตั้งแต่ระดับก่อนประถมศึกษาถึงระดับประถมศึกษา โรงเรียนเอกชน ๒ แห่ง สอนตั้งแต่ระดับก่อนประถมศึกษาถึงระดับมัธยมศึกษา
  - ศูนย์พัฒนาเด็กเล็ก ๑ แห่ง สังกัดองค์การบริหารส่วนตำบลน้ำคำ



สาธารณสุข ปฐมภูมิ	จำนวน ๑ แห่ง จำนวน ๑ แห่ง	<ul style="list-style-type: none"> <li>▷ ศูนย์ส่งเสริมสุขภาพชุมชน สาขาโรงพยาบาลทุ่งยางแดง (PCU) สังกัดกระทรวง และโรงพยาบาลส่งเสริมสุขภาพตำบล สังกัดกระทรวงสาธารณสุข เป็นหน่วยบริการ</li> </ul>
พื้นที่		<ul style="list-style-type: none"> <li>▷ มีการประสานความร่วมมือระหว่างองค์การบริหารส่วนตำบลกับส่วนราชการใน</li> </ul>
เพื่อเป็นกำลัง		<ul style="list-style-type: none"> <li>▷ มีการจัดตั้งอาสาสมัครป้องกันภัยฝ่ายพลเรือน องค์การบริหารส่วนตำบลน้ำดำ</li> </ul>
ในการป้องกันและบรรเทา		<ul style="list-style-type: none"> <li>▷ ผู้นำชุมชนให้ความร่วมมือในการพัฒนาท้องถิ่น</li> <li>▷ มีระบบประปาทำให้มีน้ำใช้อุปโภคบริโภคตลอดทั้งปี</li> </ul>
สาธารณะและแก้ไข		<ul style="list-style-type: none"> <li>▷ องค์การบริหารส่วนตำบลน้ำดำ มีศักยภาพเพียงพอที่รองรับการบริการ</li> </ul>
ปัญหาความเดือดร้อน		<ul style="list-style-type: none"> <li>▷ มีมัสยิด ๕ แห่ง</li> </ul>
ของประชาชน		<ul style="list-style-type: none"> <li>▷ องค์การบริหารส่วนตำบลมีระบบเสียงไร้สายประชาสัมพันธ์ ให้ประชาชนได้รับ</li> </ul>
ทราบข้อมูลข่าวสาร		<ul style="list-style-type: none"> <li>▷ มีการให้บริการด้านอินเทอร์เน็ตตำบล</li> <li>▷ มีกลุ่มอาชีพ กลุ่มแม่บ้านการทำขนม จักรสาน ฯลฯ</li> </ul>
		<p>๒) จุดอ่อน (W : Weakness)</p> <ul style="list-style-type: none"> <li>▷ คนในวัยทำงาน คนหนุ่มสาวอพยพไปทำงานทำในต่างประเทศ</li> <li>▷ ราษฎรยากจน ส่วนใหญ่ประชาชนประกอบอาชีพทางการเกษตรเพียงอย่างเดียวทำให้ขาดรายได้ ประกอบกับ ราคาขายพาราตกต่ำ</li> <li>▷ ประชาชนไม่สามารถรวมกลุ่มกันเพื่อดำเนินการด้านเศรษฐกิจของชุมชนในรูปแบบ</li> </ul>
ของกลุ่มอาชีพอย่างเข้มแข็ง		<ul style="list-style-type: none"> <li>▷ นักศึกษาที่จบใหม่ขาดแหล่งงานรองรับ แรงงานว่างงานนอกฤดูกาล</li> <li>▷ องค์การบริหารส่วนตำบลน้ำดำ ขาดบุคลากรที่มีไม่เพียงพอต่อปริมาณงานที่</li> </ul>
เพิ่มขึ้นในบางตำแหน่ง ฯลฯ		<ul style="list-style-type: none"> <li>▷ ไม่มีตลาดสดที่ดำเนินการโดยองค์การบริหารส่วนตำบล</li> </ul>
		<p>๓) โอกาส (O : Opportunity)</p> <ul style="list-style-type: none"> <li>▷ จังหวัดปัตตานี ส่งเสริมสนับสนุนงบประมาณองค์การบริหารส่วนตำบลน้ำดำ ที่มีแผนงาน/โครงการตามแนวทางยุทธศาสตร์การพัฒนาเขตเศรษฐกิจ</li> <li>▷ มีเส้นทางคมนาคมสะดวก สามารถรองรับการขยายตัวของการลงทุนทาง</li> </ul>
เศรษฐกิจ		<ul style="list-style-type: none"> <li>▷ ได้รับความร่วมมือสนับสนุนจากหน่วยงานของรัฐเป็นอย่างดี</li> </ul>
การปฏิรูประบบราชการ		<ul style="list-style-type: none"> <li>▷ รัฐบาลมีนโยบายให้ประชาชนมีส่วนร่วมในการพัฒนาท้องถิ่นของตนเอง</li> <li>▷ ได้รับงบประมาณจากส่วนกลางเพิ่มขึ้นเพื่อให้เพียงพอในการบริหารจัดการ</li> </ul>
ท้องถิ่น		<ul style="list-style-type: none"> <li>▷ ได้รับความร่วมมือสนับสนุนจากหน่วยงานของรัฐเป็นอย่างดี</li> </ul>

## ๔) ข้อจำกัด (T : Threat)

- ☞ บุคลากรมีจำนวนไม่เพียงพอต่อการบริหารงาน เนื่องจากองค์การบริหารส่วนตำบลเป็นองค์การบริหารส่วนตำบลขนาดกลาง และมีพื้นที่กว้างครอบคลุมทั้งเขตตำบล
- ☞ ปัจจุบันองค์การบริหารส่วนตำบลน้ำคำ เป็นองค์การบริหารส่วนตำบลขนาดกลาง มีงบประมาณจำกัดเมื่อเทียบกับภารกิจหน้าที่ต่างๆ ตามกฎหมายที่กำหนดให้เป็นอำนาจหน้าที่ของเทศบาล ตามกฎหมายอื่น ตามภารกิจถ่ายโอนฯ ตามนโยบายท้องถิ่น นโยบายจังหวัดและนโยบายรัฐบาล
- ☞ งบประมาณที่ได้รับจากส่วนกลาง ไม่เพียงพอในการบริหารงาน
- ☞ กฎหมายและระเบียบต่างๆ ในการปฏิบัติงานทำให้ขาดความคล่องตัวในการบริหารงาน
- ☞ การถ่ายโอนภารกิจต่างๆ ไม่เป็นไปในแนวทางเดียวกัน ทำให้การปฏิบัติงานเกิดความล่าช้าไม่เป็นไปตามวัตถุประสงค์ที่วางไว้
- ☞ การพัฒนาบางด้านต้องเป็นไปตามกฎหมาย จึงไม่สามารถดำเนินการแก้ปัญหาได้ ต้องอาศัยความเสียสละของชุมชนเท่านั้น ซึ่งบางครั้งก็ทำได้ยากมาก

## ๓.๒ การการประเมินสถานการณ์สภาพแวดล้อมภายนอกที่เกี่ยวข้อง

ในการจัดทำแผนพัฒนาท้องถิ่นขององค์การบริหารส่วนตำบลนั้น ได้ทำการประเมินสถานการณ์สภาพแวดล้อมภายนอกที่เกี่ยวข้อง ซึ่งมีรายละเอียดดังนี้

ด้าน	สถานการณ์สภาพแวดล้อมภายนอกที่เกี่ยวข้อง	ข้อบ่งชี้และปริมาณของปัญหา/ความต้องการ	พื้นที่เป้าหมาย/กลุ่มเป้าหมาย	ความคาดหวังและแนวโน้มอนาคต
๑. โครงการสร้างพื้นฐาน	๑) ขาดแคลนแหล่งน้ำในการเกษตรและน้ำประปาสำหรับอุปโภค-บริโภคยังไม่พอเพียงและยังไม่ได้มาตรฐาน	- แหล่งน้ำและน้ำประปาในการอุปโภค-บริโภค	- ในเขตองค์การบริหารส่วนตำบล	- ประชาชนมีแหล่งน้ำและมีน้ำประปาใช้อย่างพอเพียงมีคุณภาพตามมาตรฐานมากขึ้น
	๒) ไฟฟ้าส่องสว่างทางและที่สาธารณะยังไม่สามารถดำเนินการครอบคลุมพื้นที่ได้ทั้งหมด	- ไฟฟ้า	- ทางและที่สาธารณะในเขตองค์การบริหารส่วนตำบล	- ทางและที่สาธารณะมีแสงสว่างเพียงพอประชาชนได้รับความสะดวกในการสัญจรไปมาและป้องกันการเกิดอาชญากรรมได้
	๓) ระบบระบายน้ำยังไม่เพียงพอเกิดการอุดตัน ส่งกลิ่นเหม็นก่อความรำคาญ	- ราง/ท่อระบายน้ำ	- พื้นที่ในเขตองค์การบริหารส่วนตำบล	- มีรางระบายน้ำสามารถระบายน้ำได้สะดวก ไม่อุดตัน ไม่ส่งกลิ่นเหม็นก่อความรำคาญ
	๔) ประชาชนต้องการเส้นทางในการสัญจรไปมาเพิ่มมากขึ้นและเทศบาลไม่สามารถดำเนินการได้เนื่องจากพื้นที่ยังไม่เป็นที่สาธารณะ จะดำเนินการได้ก็ต่อเมื่อต้องเป็นที่สาธารณะ	- เส้นทางคมนาคม	- เส้นทางคมนาคมที่เป็นสาธารณะและประชาชนมีความต้องการให้ดำเนินการ	- มีเส้นทางในการคมนาคมเพียงพอและประชาชนได้รับความสะดวกในการสัญจรไปมา
๒. ด้านงานส่งเสริมคุณภาพชีวิต	๑) มีการระบาดของโรคอุบัติใหม่ โรคระบาด โรคติดต่อ	- ด้านสาธารณสุข	- ในเขตองค์การบริหารส่วนตำบล	ในพื้นที่ไม่มีการระบาดของโรคอุบัติใหม่การระบาด โรคติดต่อ
	๒) ประชาชนในพื้นที่ป่วยเป็นโรคเรื้อรังแนวโน้มที่เพิ่มขึ้น เช่น เบาหวาน ความดัน		- ประชาชนกลุ่มเสี่ยงและผู้ป่วย	



ด้าน	สถานการณ์ภาพแวดล้อมภายนอกที่เกี่ยวข้อง	ขอบข่ายและปริมาณของปัญหา/ความต้องการ	พื้นที่เป้าหมาย/กลุ่มเป้าหมาย	ความคาดหวังและ แนวโน้มอนาคต
	๓) ปริมาณขยะและน้ำเสียเพิ่มมากขึ้น		- ในเขตองค์การบริหารส่วนตำบล	- ปริมาณขยะและน้ำเสียถูกกำจัดให้หมดด้วยวิธีการที่ถูกต้อง
	๔) ประชาชนบริโภคอาหารที่ปลอดภัย		- ประชาชนในเขตองค์การบริหารส่วนตำบล	- ประชาชนทราบและสามารถเลือกบริโภคอาหารที่ปลอดภัยได้ถูกต้อง
	๕) ประชาชนในพื้นที่บางรายมีที่อยู่อาศัยไม่มั่นคงแข็งแรง	- ที่อยู่อาศัย	- ประชาชนในพื้นที่ที่ได้รับความเดือนร้อนเรื่องที่อยู่อาศัย	- ประชาชนในพื้นที่ได้รับความช่วยเหลือซ่อมแซมที่อยู่อาศัยให้มั่นคงแข็งแรง
	ประชาชนบางครัวเรือนบริโภค-บริโภคน้ำที่ยังไม่สะอาดและมีสิ่งเจือปน เช่น จากน้ำฝน น้ำที่ไม่ได้คุณภาพมีตะกอน	- การอุปโภค-บริโภค	- ประชาชนในเขตองค์การบริหารส่วนตำบล	- ประชาชนบริโภคน้ำที่สะอาดถูกสุขลักษณะ
	๑) การศึกษาสื่อการเรียนการสอนยังไม่พอเพียง เด็กนักเรียนไม่ได้รับการศึกษาต่อในระดับที่สูงกว่าชั้นพื้นฐานและขาดงบประมาณในการศึกษา ครอบครัวยากจน	- สังคมในชุมชน	- เด็กนักเรียนในเขตองค์การบริหารส่วนตำบล	- มีสื่อการเรียนการสอนที่พอเพียง เด็กนักเรียนได้รับการศึกษาที่สูงขึ้น มีงบประมาณในการศึกษาเล่าเรียน
	๒) เด็กและผู้สูงอายุบางครอบครัว ผู้สูงอายุอยู่ตามลำพัง และรับภาระในการดูแลเด็ก		- ผู้สูงอายุและเด็กในเขตองค์การบริหารส่วนตำบล	- ผู้สูงอายุและเด็กได้รับการดูแลที่ดี

ด้าน	สถานการณ์ภาพแวดล้อม ภายนอกที่เกี่ยวข้อง	ข้อบ่งชี้ และ ปริมาณ ของ ปัญหา/ ความ ต้องการ	พื้นที่เป้าหมาย/ กลุ่มเป้าหมาย	ความคาดหวังและ แนวโน้มอนาคต
	๔) เยาวชนและวัยรุ่นติดเกมส์ สิ่งลามก บุหรี่ เหล้า สาเสพติด และท้องก่อนวัยอันสมควร		- เยาวชนและวัยรุ่น ในเขตองค์การ บริหารส่วนตำบล	- เยาวชนและวัยรุ่น มีอนาคตที่ดี
	๕) ประชาชนกรอายุตั้งแต่ ๓๕ ขึ้นไป ไม่ได้ ตรวจสุขภาพประจำปี		- ประชาชนในเขต องค์การบริหารส่วน ตำบลที่อายุ ๓๕ ขึ้นไป	- ประชาชนที่อายุ ๓๕ ขึ้นไปได้รับการ ตรวจสุขภาพทุกคน
	๖) ประชากรที่สูบบุหรี่		- ประชาชนที่สูบบุหรี่ และดื่มสุรา	- ประชาชนเลิกสูบบุหรี่ และเลิกดื่มสุรา
๓. ด้าน การ วางแผน การ ส่งเสริม อาชีพ	๑) ประชาชนไม่มีการวางแผนในการดำเนินงาน	- การ วางแผน	- ประชาชนในเขต องค์การบริหารส่วน ตำบล	- ประชาชน สามารถวางแผนการดำเนินงาน ได้เอง
	๒) ขาดแหล่งเงินลงทุนในการทำกิจการและ ประกอบอาชีพ	- การ ลงทุน	- ประชาชนในเขต องค์การบริหารส่วน ตำบล	- มีแหล่งเงินลงทุนใน การทำกิจการและ ประกอบอาชีพ
	๓) ประชาชนขาดสถานที่จำหน่ายสินค้า	- การ พาณิชย์	- ร้านค้าแผงลอย	- ร้านค้าแผงลอยมี สถานที่ในการขาย จำหน่ายสินค้า
	๔) ผลผลิตทางการเกษตรราคาตกต่ำระยะทาง ในการขนส่งผลผลิตไกลจากแหล่งรับซื้อ		- เกษตรกรในพื้นที่	- ผลผลิตมีราคา สูงขึ้น
	๕) ค่าแรงต่ำค่าครองชีพสูงขาดแคลนการจ้าง งาน		- ผู้ประกอบอาชีพ รับจ้าง	- ค่าแรงสูงชี้เหมาะสม กับค่าครองชีพ มีการ จ้างงานมากขึ้น
	๖) ครัวเรือนมีรายได้เฉลี่ยต่อปี ต่ำกว่า ๒๕,๐๐๐ บาท		- ประชาชนที่มี รายได้ต่ำกว่าเกณฑ์ มาตรฐาน	- ไม่มีครัวที่ตก เกณฑ์มาตรฐาน รายได้

ด้าน	สถานการณ์ภาพ แวดล้อม ภายนอกที่เกี่ยวข้อง	ขอบข่ายและปริมาณ ของปัญหา/ ความต้องการ	พื้นที่เป้าหมาย/ กลุ่มเป้าหมาย	ความคาดหวังและ แนวโน้มอนาคต
	๗) ในเขตองค์การบริหาร ส่วนตำบลไม่มีแหล่ง ท่องเที่ยวและกิจกรรม การท่องเที่ยว	- การท่องเที่ยว	- ในเขตองค์การ บริหารส่วนตำบล	- มีแหล่งท่องเที่ยว ในเขตองค์การ บริหารส่วนตำบล และส่งเสริม กิจกรรมการ ท่องเที่ยวเพิ่มมาก ขึ้น
๔. ด้านการจัด ระเบียบชุมชนและ การรักษาความ สงบเรียบร้อย	๑) การจราจรบนถนนมี เพิ่มมากขึ้นอาจทำให้เกิด อุบัติเหตุขึ้นได้	- การจราจร	ประชาชนที่สัญจร ไปมาบนถนน	มีระบบควบคุม การจราจร เช่น ติดตั้งสัญญาณไฟ จราจรเพื่อเตือนให้ ระมัดระวัง
	๒) มีการทำลายและลัก ขโมยทรัพย์สินของ ประชาชนและราชการ รวมทั้งเกิดการทะเลาะ วิวาทกันในชุมชน	- การรักษาความ ปลอดภัยในชีวิตและ ทรัพย์สินของ ประชาชน	- ประชาชนและ ส่วนราชการ	- มีการป้องกันและ รักษาความ ปลอดภัยในชีวิต และทรัพย์สินของ ประชาชนละส่วน ราชการ เช่น การ ติดตั้งกล้องวงจร ปิด การให้ผู้นำ อปพร. ควบคุมและ ระงับเหตุทะเลาะ วิวาท
๕. ด้านการบริหาร จัดการและการ อนุรักษ์ทรัพยากร ธรรมชาติและ สิ่งแวดล้อม	๓) เป็นพื้นที่ที่มีดินเค็ม และน้ำใต้ดินเป็นน้ำเค็ม หรือมีรสกร่อย ไม่ สามารถใช้ในการเกษตร และอุปโภค-บริโภคได้	- ดินและน้ำใต้ดิน	- พื้นที่ในเขต องค์การบริหาร ส่วนตำบล	- ปัญหาเรื่องดิน เค็มลดลง จัดทำ แหล่งน้ำจากแหล่ง อื่นเพิ่มมากขึ้น
	๔) มีปัญหาเรื่องขยะ	- สิ่งแวดล้อม	- ในเขตพื้นที่ องค์การบริหาร ส่วนตำบล	- สามารถกำจัดขยะ และน้ำเสียเองได้โดย ไม่ส่งผลกระทบต่อ ชุมชน



ด้าน	สถานการณ์ภาพ แวดล้อม ภายนอกที่เกี่ยวข้อง	ขอบข่ายและปริมาณ ของปัญหา/ ความต้องการ	พื้นที่เป้าหมาย/ กลุ่มเป้าหมาย	ความคาดหวังและ แนวโน้มนาคต
๖. ด้านศิลปะ วัฒนธรรม จารีต ประเพณีและภูมิ ปัญญาท้องถิ่น	๑) ศิลปะ วัฒนธรรม จารีต ประเพณีและภูมิ ปัญญาท้องถิ่นถูกลืมเลือน ไปมาก	- ศิลปะ วัฒนธรรม จารีต ประเพณีและภูมิ ปัญญาท้องถิ่น ถูกลืม เลือนไปมาก	- ประชาชนในเขต องค์การบริหาร ส่วนตำบล	- ยกย่อง เชิดชูคนดี หรือปราชญ์ ชาวบ้านในโอกาส ต่างๆ เพื่อเป็น ตัวอย่างแก่เยาวชน และประชาชน ศิลปะ วัฒนธรรม จารีต ประเพณีและ ภูมิปัญญาท้องถิ่น ไม่ถูกลืมและคงอยู่ สืบไป

บัญชีสรุปโครงการพัฒนา

แบบ ผ. ๐๑

แผนพัฒนาท้องถิ่น (พ.ศ.๒๕๖๑-๒๕๖๕)

องค์การบริหารส่วนตำบลนาคำ อำเภอพยุหยาางแดง จังหวัดปัตตานี

ยุทธศาสตร์	ปี ๒๕๖๑		ปี ๒๕๖๒		ปี ๒๕๖๓		ปี ๒๕๖๔		ปี ๒๕๖๕		รวม ๕ ปี	
	จำนวนโครงการ	งบประมาณ (บาท)	จำนวนโครงการ	งบประมาณ (บาท)	จำนวนโครงการ	งบประมาณ (บาท)	จำนวนโครงการ	งบประมาณ (บาท)	จำนวนโครงการ	งบประมาณ (บาท)	จำนวนโครงการ	งบประมาณ (บาท)
๑. ยุทธศาสตร์การพัฒนาและเสริมสร้างความเข้มแข็งของระบบเศรษฐกิจชุมชนและแก้ไขปัญหาความยากจน	๗	๗๕๐,๐๐๐	๒๖	๒,๘๑๐,๐๐๐	๒๕	๑,๙๘๘,๐๐๐	๒๕	๑,๙๘๘,๐๐๐	๒๕	๑,๙๘๘,๐๐๐	๓๘	๕,๙๖๐,๐๐๐
	๘	๖๘๖,๐๐๐	๑	๑๐๐,๐๐๐	๐	๐	๐	๐	๐	๐	๙	๒,๗๖๖,๐๐๐
	๑๔	๑,๔๓๖,๐๐๐	๒๗	๒,๙๑๐,๐๐๐	๒๕	๑,๙๘๘,๐๐๐	๒๕	๑,๙๘๘,๐๐๐	๒๕	๑,๙๘๘,๐๐๐	๑๑๗	๑๒,๖๖๖,๐๐๐
๒. ยุทธศาสตร์การพัฒนาคนและสังคมและสังคมให้มีคุณภาพ	๒	๕๐,๐๐๐	๓	๕๐๐,๐๐๐	๓	๕๑๒,๐๐๐	๓	๕๑๒,๐๐๐	๕	๕๑๒,๐๐๐	๑๕	๒,๕๓๖,๐๐๐
๒.๑ แผนงานบริการงานทั่วไป	๑๓	๒,๙๒๕,๐๐๐	๑๕	๓,๕๙๕,๐๐๐	๑๓	๓,๘๕๐,๖๐๐	๑๗	๕,๒๙๑,๐๐๐	๑๗	๒,๙๘๓,๐๐๐	๕๖	๑๙,๕๔๕,๖๐๐
๒.๒ แผนงานสาธารณสุข	๘	๖๒๖,๐๐๐	๑๒	๘๐๓,๕๐๐	๑๒	๙๐๕,๕๐๐	๑๒	๙๐๓,๕๐๐	๑๓	๙๐๕,๕๐๐	๕๗	๕,๒๔๓,๐๕๗
๒.๔ แผนงานสังคมสงเคราะห์	๔	๘๐,๐๐๐	๔	๘๐,๐๐๐	๔	๘๐,๐๐๐	๔	๘๐,๐๐๐	๔	๘๐,๐๐๐	๒๐	๕๐๐,๐๐๐
๒.๕ แผนงานสร้างความเข้มแข็งให้กับชุมชน	๖	๓๘๕,๐๐๐	๑๑	๖๙๕,๐๐๐	๑๐	๕๘๕,๐๐๐	๑๐	๕๘๕,๐๐๐	๑๑	๕๘๕,๐๐๐	๔๘	๒,๘๖๕,๐๐๐
๒.๖ แผนงานศาสนาวัดมัสยิดและมัสยิดนิกาย	๖	๔๘๕,๐๐๐	๑๖	๑,๒๓๐,๐๐๐	๘	๑,๐๖๕,๐๐๐	๘	๑,๐๖๕,๐๐๐	๙	๑,๐๖๕,๐๐๐	๕๖	๕,๙๖๕,๐๐๐
๒.๘ แผนงานอุตสาหกรรมบริการ	๒	๒,๙๓๐,๐๐๐	๒๕	๓,๙๖๐,๐๐๐	๐	๐	๑	๑๕๐,๐๐๐	๑	๒๐๐,๐๐๐	๒๘	๗,๖๖๕,๐๐๐
๒.๘ แผนงานงบกลาง	๖	๓,๑๕๗,๐๐๐	๖	๓,๑๕๗,๐๐๐	๖	๓,๑๕๗,๐๐๐	๖	๓,๑๕๗,๐๐๐	๖	๓,๑๕๗,๐๐๐	๓๐	๑๕,๘๖๕,๐๐๐
รวม	๔๗	๖,๐๘๗,๐๐๐	๘๗	๑๔,๐๑๐,๕๐๐	๗๕	๑๐,๑๓๓,๙๐๐	๖๑	๓,๓๐๗,๐๐๐	๕๖	๑๓,๘๗๕,๐๐๐	๓๒๑	๔๙,๖๕๕,๒๕๗

ยุทธศาสตร์	ปี ๒๕๖๑		ปี ๒๕๖๒		ปี ๒๕๖๓		ปี ๒๕๖๔		ปี ๒๕๖๕		รวม ๕ ปี	
	จำนวนโครงการ	งบประมาณ (บาท)	จำนวนโครงการ	งบประมาณ (บาท)	จำนวนโครงการ	งบประมาณ (บาท)	จำนวนโครงการ	งบประมาณ (บาท)	จำนวนโครงการ	งบประมาณ (บาท)	จำนวนโครงการ	งบประมาณ (บาท)
๓. ด้านการพัฒนาการที่พึงสุจริตความเป็นเลิศ												
และส่งเสริมการท่องเที่ยว												
๓.๑ แผนงานศาสนาวัฒนธรรมและนันทนาการ	๖	๓๒๐,๐๐๐	๖	๓๒๐,๐๐๐	๖	๓๒๐,๐๐๐	๖	๓๒๐,๐๐๐	๖	๓๒๐,๐๐๐	๓๐	๑,๖๐๐,๐๐๐
๓.๒ แผนงานอุตสาหกรรมบริการโยธา	๐	๐	๑	๑๐๐,๐๐๐	๑	๑๐๐,๐๐๐	๓	๒,๖๐๐,๐๐๐	๑	๑๐๐,๐๐๐	๕	๑๓๖,๖๐๐,๐๐๐
๓.๓ แผนงานบริหารงานทั่วไป	๑	๑๐๐,๐๐๐	๖	๖๙๐,๐๐๐	๕	๕๙๐,๐๐๐	๕	๕๙๐,๐๐๐	๖	๕๙๐,๐๐๐	๒๓	๑๙,๙๒๐,๐๐๐
<b>รวม</b>	<b>๗</b>	<b>๕๒๐,๐๐๐</b>	<b>๑๘</b>	<b>๑,๓๓๐,๐๐๐</b>	<b>๑๘</b>	<b>๑,๓๓๐,๐๐๐</b>	<b>๑๕</b>	<b>๓,๕๑๐,๐๐๐</b>	<b>๑๓</b>	<b>๑,๕๑๐,๐๐๐</b>	<b>๖๒</b>	<b>๑๗,๕๖๐,๐๐๐</b>
๔. ยุทธศาสตร์การบริหารจัดการบ้านเมืองที่ดี												
๔.๑ แผนงานบริหารงานทั่วไป	๑๗	๑,๕๕๙,๐๐๐	๑๕	๘๘๗,๕๐๐	๙	๗๐๐,๐๐๐	๑๖	๒,๐๕๐,๐๐๐	๑๓	๑,๐๓๗,๕๐๐	๖๐	๗,๕๙๐,๓๐๐
๔.๒ แผนงานบริหารงานคลัง	๖	๑๐๙,๖๐๐	๔	๕๕,๐๐๐	๑	๓๐,๐๐๐	๑	๓๐,๐๐๐	๖	๖๖,๑๐๐	๑๕	๓๕๖,๒๐๐
๔.๓ แผนงานเกษตรและชุมชน	๕	๑๗๙,๖๐๐	๔	๑๕๖,๐๐๐	๑	๑๐๐,๐๐๐	๑	๑๐๐,๐๐๐	๑	๑๐๐,๐๐๐	๑๒	๙๕๐,๒๐๐
๔.๔ แผนงานสร้างความเข้มแข็งให้กับชุมชน	๑	๓๐,๐๐๐	๑	๓๐,๐๐๐	๑	๓๐,๐๐๐	๑	๓๐,๐๐๐	๑	๓๐,๐๐๐	๕	๑๕๐,๐๐๐
๔.๕ แผนงานอุตสาหกรรมบริการโยธา	๓	๕,๓๕๐,๐๐๐	๔	๘,๗๖๐,๐๐๐	๐	๐	๒	๗๖,๐๐๐	๘	๐	๕	๑๔,๑๘๖,๐๐๐
<b>รวม</b>	<b>๓๒</b>	<b>๗,๑๒๘,๒๐๐</b>	<b>๒๗</b>	<b>๘,๗๖๐,๐๐๐</b>	<b>๑๒</b>	<b>๘๖๐,๐๐๐</b>	<b>๒๑</b>	<b>๑๐๖,๖๐๐</b>	<b>๒๒</b>	<b>๑,๑๓๐,๐๐๐</b>	<b>๑๐๘</b>	<b>๑๘,๐๑๕,๒๐๐</b>
๕. ยุทธศาสตร์ด้านโครงสร้างพื้นฐาน												
๕.๑ แผนงานอุตสาหกรรมบริการโยธา	๓๓	๑๑๔,๙๐๘,๑๐๐	๕๙	๕๙,๓๖๖,๓๐๐	๖๓	๕๗,๕๓๕,๐๐๐	๙	๑,๘๐๓,๐๐๐	๑๕	๐	๑๒๒	๑๙๖,๕๕๗,๔๐๐
<b>รวม</b>	<b>๓๓</b>	<b>๑๑๔,๙๐๘,๑๐๐</b>	<b>๕๙</b>	<b>๕๙,๓๖๖,๓๐๐</b>	<b>๖๓</b>	<b>๕๗,๕๓๕,๐๐๐</b>	<b>๙</b>	<b>๒,๐๘๖,๐๐๐</b>	<b>๑๕</b>	<b>๐</b>	<b>๑๒๒</b>	<b>๑๙๕,๐๕๗,๘๐๐</b>



ยุทธศาสตร์	ปี ๒๕๖๑		ปี ๒๕๖๒		ปี ๒๕๖๓		ปี ๒๕๖๔		ปี ๒๕๖๕		รวม ๕ ปี	
	จำนวนโครงการ	งบประมาณ (บาท)	จำนวนโครงการ	งบประมาณ (บาท)	จำนวนโครงการ	งบประมาณ (บาท)	จำนวนโครงการ	งบประมาณ (บาท)	จำนวนโครงการ	งบประมาณ (บาท)	จำนวนโครงการ	งบประมาณ (บาท)
	๖. ยุทธศาสตร์การจัดการทรัพยากรธรรมชาติ และสิ่งแวดล้อมอย่างยั่งยืน											
๖.๑ แผนงานการเกษตร	๕	๑๔,๑๓๗,๐๐๐	๖	๓๘๗,๐๐๐	๖	๓๘๗,๐๐๐	๖	๓๘๗,๐๐๐	๖	๑๑๗,๐๐๐	๒๔	๑๕,๔๑๕,๐๐๐
๖.๒ แผนงานอุตสาหกรรมโยธา	๑	๑๒๐,๐๐๐	๓	๕๓๐,๐๐๐	๓	๕๓๐,๐๐๐	๓	๕๓๐,๐๐๐	๓	๕๓๐,๐๐๐	๑๑	๒,๒๒๐,๐๐๐
๖.๓ แผนงานบริหารงานทั่วไป	๒	๓๘๐,๐๐๐	๖	๑,๐๗๐,๐๐๐	๕	๙๒๐,๐๐๐	๕	๙๒๐,๐๐๐	๖	๙๒๐,๐๐๐	๒๔	๔,๒๑๐,๐๐๐
รวม	๘	๑๕,๐๐๐,๐๐๐	๑๕	๑,๖๐๐,๐๐๐	๑๔	๑,๔๕๐,๐๐๐	๑๔	๑,๘๓๗,๐๐๐	๑๕	๑,๕๗๐,๐๐๐	๖๖	๒๖,๐๗๕,๐๐๐
๗. ยุทธศาสตร์การพัฒนาด้านความมั่นคงและเสริมสร้างสันติสุข												
๗.๑ แผนงานรักษาความสงบภายใน	๘	๗๕๐,๐๐๐	๑๕	๑,๕๕๘,๐๐๐	๑๖	๑,๕๘๔,๐๐๐	๑๔	๑,๕๘๔,๐๐๐	๑๔	๑,๕๘๔,๐๐๐	๖๑	๗,๐๒๖,๐๐๐
๗.๒ แผนงานอุตสาหกรรมโยธา	๐	๐	๑	๕๐๐,๐๐๐	๐	๐	๑	๑๘๐,๐๐๐	๐	๐	๒	๖๘๐,๐๐๐
๗.๓ แผนงานการศึกษา	๘	๗๕๐,๐๐๐	๑๕	๒,๐๘๔,๐๐๐	๑๖	๑,๕๘๔,๐๐๐	๑๕	๑,๗๒๔,๐๐๐	๑๔	๑,๕๘๔,๐๐๐	๖๘	๑๐,๘๓๖,๑๐๐
รวม	๑๕	๑๕,๐๐๐,๐๐๐	๓๑	๕,๑๖๖,๐๐๐	๓๒	๓,๑๖๔,๐๐๐	๓๑	๓,๙๙๒,๐๐๐	๓๐	๓,๑๖๘,๐๐๐	๑๒๖	๑๕,๑๑๖,๑๐๐
รวมทั้ง ๗ ยุทธศาสตร์	๑๕๐	๑๓๑,๒๖๓,๓๐๐	๒๔๘	๑๐๓,๐๖๖,๒๐๐	๒๒๖	๗๘,๒๑๒,๔๐๐	๒๖๕	๒๘,๙๔๘,๐๐๐	๑๕๕	๒๑,๐๕๘,๐๐๐	๙๒๘	๕๕๑,๕๔๙,๙๐๐

รายละเอียดโครงการพัฒนา

แผนพัฒนาท้องถิ่น (พ.ศ.๒๕๖๑-๒๕๖๕)

องค์การบริหารส่วนตำบลนาคำ อำเภอทุ่งยางแดง จังหวัดปัตตานี

องค์การบริหารส่วนตำบลนาคำ อำเภอทุ่งยางแดง จังหวัดปัตตานี

ยุทธศาสตร์จังหวัดที่ ๒ สร้างมูลค่าเพิ่มและขยายช่องทางผลิตสินค้าและสินค้าแปรรูปจากภาคเกษตร

ยุทธศาสตร์จังหวัดที่ ๑ พัฒนาและเสริมสร้างขีดความสามารถและแก้ไขปัญหาความยากจน

๑.ยุทธศาสตร์ด้านการพัฒนาและเสริมสร้างขีดความสามารถและแก้ไขปัญหาความยากจน

๑.๑ แผนงานสร้างขีดความสามารถ

ที่	โครงการ	วัตถุประสงค์	เป้าหมาย (ผลผลิตของโครงการ)	งบประมาณ					ตัวชี้วัด	ผลลัพธ์ที่ คาดว่าจะได้รับ	หน่วยงาน รับผิดชอบหลัก
				๒๕๖๑ (บาท)	๒๕๖๒ (บาท)	๒๕๖๓ (บาท)	๒๕๖๔ (บาท)	๒๕๖๕ (บาท)			
๑	โครงการส่งเสริมอาชีพตำบลนาคำ	เพื่อส่งเสริมอาชีพให้กับประชาชนในพื้นที่ตำบลนาคำ	ประชาชนมีรายได้เสริมและพึ่งตนเองได้	๓๐๐,๐๐๐	๓๐๐,๐๐๐	๓๐๐,๐๐๐	๓๐๐,๐๐๐	๓๐๐,๐๐๐	ร้อยละ ๘๐	เพื่อให้ประชาชนใช้ชีวิตอยู่อย่างพอเพียงพึ่งตนเองได้	สำนักปลัด
๒	จัดซื้อเมล็ดพันธุ์พืชเพาะปลูกตามฤดูกาล	เพื่อส่งเสริมอาชีพให้กับประชาชนในพื้นที่ตำบลนาคำ	ประชาชนมีรายได้เสริมและพึ่งตนเองได้	-	๕๐,๐๐๐	๕๐,๐๐๐	๕๐,๐๐๐	๕๐,๐๐๐	ร้อยละ ๘๐	เพื่อแก้ปัญหาความยากจนของประชาชนในพื้นที่	สำนักปลัด
๓	โครงการอบรมให้ความรู้และสาธิตวิธีการเลี้ยงปลาในกระชัง	เพื่อส่งเสริมอาชีพให้กับประชาชนในพื้นที่ตำบลนาคำ	ประชาชนมีรายได้เสริมและพึ่งตนเองได้	-	๖๐,๐๐๐	๖๐,๐๐๐	๖๐,๐๐๐	๖๐,๐๐๐	ร้อยละ ๘๐	เพื่อให้ประชาชนใช้ชีวิตอยู่อย่างพอเพียงพึ่งตนเองได้	สำนักปลัด
๔	โครงการส่งเสริมสนับสนุนวัสดุอุปกรณ์ทางการเกษตรและบุคลากร	เพื่อส่งเสริมอาชีพให้กับประชาชนในพื้นที่ตำบลนาคำ	ประชาชนมีรายได้เสริมและพึ่งตนเองได้	-	๖๐,๐๐๐	๖๐,๐๐๐	๖๐,๐๐๐	๖๐,๐๐๐	ร้อยละ ๘๐	เพื่อให้ประชาชนใช้ชีวิตอยู่อย่างพอเพียงพึ่งตนเองได้	สำนักปลัด
๕	โครงการอบรมให้ความรู้เกี่ยวกับหลักปรัชญาเศรษฐกิจพอเพียง	เพื่อให้ประชาชนได้รับความรู้เกี่ยวกับหลักปรัชญาเศรษฐกิจพอเพียง	ประชาชนมีรายได้เสริมและพึ่งตนเองได้	-	๑๐,๐๐๐	๑๐,๐๐๐	๑๐,๐๐๐	๑๐,๐๐๐	ร้อยละ ๘๐	เพื่อให้ประชาชนใช้ชีวิตอยู่อย่างพอเพียงพึ่งตนเองได้	สำนักปลัด
๖	โครงการส่งเสริมการเลี้ยงสัตว์	เพื่อส่งเสริมอาชีพให้กับประชาชนในพื้นที่ตำบลนาคำ	ประชาชนมีรายได้เสริมและพึ่งตนเองได้	-	๔๐,๐๐๐	๔๐,๐๐๐	๔๐,๐๐๐	๔๐,๐๐๐	ร้อยละ ๘๐	ประชาชนมีคุณภาพชีวิตที่ดี	สำนักปลัด

ที่	โครงการ	วัตถุประสงค์	เป้าหมาย (ผลผลิตของโครงการ)	งบประมาณ					ตัวชี้วัด	ผลลัพธ์ที่ คาดว่าจะได้รับ	หน่วยงาน รับผิดชอบหลัก
				๒๕๖๑ (บาท)	๒๕๖๒ (บาท)	๒๕๖๓ (บาท)	๒๕๖๔ (บาท)	๒๕๖๕ (บาท)			
๗	โครงการส่งเสริมการปลูกพืชหมุนเวียน	เพื่อส่งเสริมอาชีพให้กับประชาชนในพื้นที่ตำบลน้ำคำ	ประชาชนในพื้นที่มีความรู้เกี่ยวกับการเลือกใช้ผลิตภัณฑ์ที่ปลอดภัย	-	๔๐,๐๐๐	๔๐,๐๐๐	๔๐,๐๐๐	๔๐,๐๐๐	ร้อยละ ๘๐	ประชาชนมีความรู้ชีวิตที่ดี	สำนักปลัด
๘	โครงการฝึกอบรมให้ความรู้เกี่ยวกับผลิตภัณฑ์อาหารปลอดภัยและตอยีน	ประชาชนในพื้นที่มีความรู้เกี่ยวกับการเลือกใช้ผลิตภัณฑ์ที่ปลอดภัย	ประชาชนใช้ผลิตภัณฑ์ที่ปลอดภัย	-	๓๐,๐๐๐	๓๐,๐๐๐	๓๐,๐๐๐	๓๐,๐๐๐	ร้อยละ ๘๐	ประชาชนมีความรู้เกี่ยวกับอาหารปลอดภัยมากขึ้น	สำนักปลัด
๙	จัดให้มีตลาดนัดและส่งเสริมพัฒนาตลาดนัดประจำตำบล	เพื่อส่งเสริมการค้าการลงทุนในพื้นที่ตำบลน้ำคำ	จัดให้มีตลาดนัดสินค้าส่งเสริมการลงทุนในพื้นที่ตำบลน้ำคำ	-	๒๕๐,๐๐๐	๒๕๐,๐๐๐	๒๕๐,๐๐๐	๒๕๐,๐๐๐	ร้อยละ ๘๐	มีตลาดนัดประจำตำบล	สำนักปลัด
๑๐	โครงการกองทุนกู้ยืมเพื่อประกอบอาชีพ	เพื่อส่งเสริมอาชีพให้กับประชาชนในพื้นที่ตำบลน้ำคำ	เพื่อให้ประชาชนมีความรู้ชีวิตที่ดีและมีรายได้ให้กับครอบครัว	-	๒๐๐,๐๐๐	๒๐๐,๐๐๐	๒๐๐,๐๐๐	๒๐๐,๐๐๐	ร้อยละ ๘๐	แก้ปัญหาความยากจนของประชาชนในพื้นที่	สำนักปลัด
๑๑	โครงการจัดตลาดกลางร่วมกับองค์กรปกครองส่วนท้องถิ่นอื่น เพื่อจัดตั้งตลาดกลางจำหน่ายสินค้ารับซื้อสินค้า	เพื่อให้มีตลาดกลางในการจำหน่ายสินค้า	ประชาชนมีตลาดกลางในการจัดจำหน่ายสินค้า	-	๓๐๐,๐๐๐	๓๐๐,๐๐๐	๓๐๐,๐๐๐	๓๐๐,๐๐๐	ร้อยละ ๘๐	ประชาชนมีตลาดกลางในการจำหน่ายสินค้า	สำนักปลัด
๑๒	ประกอบกรวิสาหกิจชุมชนในระดับตำบลและหมู่บ้าน	เพื่อส่งเสริมอาชีพให้ประชาชนในด้านสินค้า	ประชาชนมีคุณภาพชีวิตที่ดีขึ้น	-	๑๐๐,๐๐๐	๑๐๐,๐๐๐	๑๐๐,๐๐๐	๑๐๐,๐๐๐	ร้อยละ ๘๐	ประชาชนมีอาชีพและมีรายได้เสริม	สำนักปลัด
๑๓	โครงการสนับสนุนผลิตภัณฑ์ OTOP มาตราฐานและจัดทำตลาดให้กับกลุ่ม OTOP	เพื่อสนับสนุนให้ประชาชนมีผลิตภัณฑ์ OTOP จำหน่ายในตลาดน้ำคำที่ใช้ผลิตภัณฑ์ OTOP ของตำบลน้ำคำ	ประชาชนมีผลิตภัณฑ์ OTOP จำหน่ายในพื้นที่ตำบลน้ำคำ	-	๑๐๐,๐๐๐	๑๐๐,๐๐๐	๑๐๐,๐๐๐	๑๐๐,๐๐๐	ร้อยละ ๘๐	ประชาชนรู้จักใช้ผลิตภัณฑ์ OTOP มากขึ้น	สำนักปลัด



ที่	โครงการ	วัตถุประสงค์	เป้าหมาย (ผลผลิตของโครงการ)	งบประมาณ						ตัวชี้วัด (KPI)	ผลลัพธ์ที่ คาดว่าจะได้รับ	หน่วยงาน รับผิดชอบหลัก
				๒๕๖๑ (บาท)	๒๕๖๒ (บาท)	๒๕๖๓ (บาท)	๒๕๖๔ (บาท)	๒๕๖๕ (บาท)				
๑๕	โครงการก่อสร้างศูนย์ จำหน่ายสินค้า OTOP	เพื่อให้มีศูนย์กระจายสินค้า OTOP ในพื้นที่ตำบลน้ำต้า	เพื่อส่งเสริมการประกอบ ของประชาชนในพื้นที่ตำบล น้ำต้า	มีศูนย์จำหน่ายสินค้า OTOP ประจำตำบลน้ำต้า	๕๐๐,๐๐๐	-	-	-	-	ร้อยละ ๘๐	มีศูนย์จำหน่ายสินค้า OTOP ๑ แห่ง ประจำตำบล	กองช่าง
๑๔	โครงการพัฒนาพื้นที่เพาะ ปลูกและเลี้ยงสัตว์	เพื่อส่งเสริมการประกอบ ของประชาชนในพื้นที่ตำบล น้ำต้า	เพื่อส่งเสริมการประกอบ ของประชาชนในพื้นที่ตำบล น้ำต้า	ประชาชนมีที่เพาะปลูกและเลี้ยง สัตว์อย่างทั่วถึง	๑๐๐,๐๐๐	๑๐๐,๐๐๐	๑๐๐,๐๐๐	๑๐๐,๐๐๐	๑๐๐,๐๐๐	ร้อยละ ๘๐	มีที่เพาะปลูกและเลี้ยง สัตว์	สำนักปลัด
๑๖	โครงการอบรมให้ความรู้ เกี่ยวกับกาการจัดจัดการ ตลาดตำบลน้ำต้า	เพื่อส่งเสริมให้ประชาชนได้ ความรู้เกี่ยวกับการจัดการ ตลาด	ประชาชนมีความรู้เกี่ยวกับ การจัดการตลาดเพิ่มขึ้น	ร้อยละ ๘๐	๕๐,๐๐๐	๕๐,๐๐๐	๕๐,๐๐๐	๕๐,๐๐๐	๕๐,๐๐๐	ร้อยละ ๘๐	ประชาชนรู้จักบริหาร จัดการเกี่ยวกับตลาด เพิ่มขึ้น	สำนักปลัด
๑๗	โครงการสนับสนุน การเกษตรแบบผสมผสาน พฤษภูใหม่	เพื่อส่งเสริมอาชีพให้ ประชาชนในพื้นที่ตำบลน้ำ ต้า	ประชาชนได้เรียนรู้ตามการ เกษตรตามแนวทฤษฎีใหม่	ร้อยละ ๘๐	๑๐๐,๐๐๐	๑๐๐,๐๐๐	๑๐๐,๐๐๐	๑๐๐,๐๐๐	๑๐๐,๐๐๐	ร้อยละ ๘๐	ประชาชนมีความรู้ เกี่ยวกับการเกษตร แบบใหม่	สำนักปลัด
๑๘	โครงการบันทึกบัญชีราย รับ-รายจ่ายครัวเรือน	เพื่อส่งเสริมการทำบัญชี ครัวเรือน	ประชาชนรู้จักการบันทึกบัญชี ภายในครัวเรือน	ร้อยละ ๘๐	๔๐,๐๐๐	๔๐,๐๐๐	๔๐,๐๐๐	๔๐,๐๐๐	๔๐,๐๐๐	ร้อยละ ๘๐	ประชาชนสามารถทำ บัญชีครัวเรือนได้	สำนักปลัด
๑๙	โครงการเพิ่มรายได้ ลด รายจ่ายตำบลน้ำต้า	เพื่อปลูกฝังให้ประชาชนมี เพิ่มขึ้น	ประชาชนมีรายได้น้ำต้า เพิ่มขึ้น	ร้อยละ ๘๐	๓๐,๐๐๐	๓๐,๐๐๐	๓๐,๐๐๐	๓๐,๐๐๐	๓๐,๐๐๐	ร้อยละ ๘๐	ประชาชนมีรายได้เพิ่ม ขึ้น	สำนักปลัด
๒๐	โครงการปล่อยพันธุ์ปลา ในพื้นที่ตำบลน้ำต้า	เพื่ออนุรักษ์และบำรุงรักษา ให้แหล่งน้ำธรรมชาติ อุดมสมบูรณ์	ประชาชนตำบลน้ำต้า ปล่อยพันธุ์ปลา	ร้อยละ ๘๐	๓๐๐,๐๐๐	๓๐๐,๐๐๐	๓๐๐,๐๐๐	๓๐๐,๐๐๐	๓๐๐,๐๐๐	ร้อยละ ๘๐	ประชาชนมีรายได้เพิ่ม	สำนักปลัด
๒๑	โครงการส่งเสริมอาชีพ การทำขนม	เพื่อส่งเสริมอาชีพให้กับ ประชาชนในพื้นที่ตำบลน้ำ ต้า	ประชาชนมีรายได้เสริมและพึ่ง ตนเองได้	ร้อยละ ๘๐	๕๐,๐๐๐	๕๐,๐๐๐	๕๐,๐๐๐	๕๐,๐๐๐	๕๐,๐๐๐	ร้อยละ ๘๐	เพื่อให้ประชาชนใช้ ชีวิตอยู่อย่างพอเพียง พึ่งตนเองได้	สำนักปลัด
๒๒	โครงการส่งเสริมอาชีพ ปศุสัตว์และประมง	เพื่อส่งเสริมอาชีพให้กับ ประชาชนในพื้นที่ตำบลน้ำ ต้า	ประชาชนมีรายได้เสริมและพึ่ง ตนเองได้	ร้อยละ ๘๐	๑๐๐,๐๐๐	๑๐๐,๐๐๐	๑๐๐,๐๐๐	๑๐๐,๐๐๐	๑๐๐,๐๐๐	ร้อยละ ๘๐	เพื่อให้ประชาชนใช้ ชีวิตอยู่อย่างพอเพียง พึ่งตนเองได้	สำนักปลัด

ที่	โครงการ	วัตถุประสงค์	เป้าหมาย (ผลผลิตของโครงการ)	งบประมาณ					ตัวชี้วัด (KPI)	ผลลัพธ์ที่ คาดว่าจะได้รับ	หน่วยงาน รับผิดชอบหลัก
				๒๕๖๑ (บาท)	๒๕๖๒ (บาท)	๒๕๖๓ (บาท)	๒๕๖๔ (บาท)	๒๕๖๕ (บาท)			
๒๓	โครงการส่งเสริมอาชีพและ การแปรรูปผลิตภัณฑ์ให้กับ กลุ่มต่างๆ	เพื่อส่งเสริมอาชีพให้กับ ประชาชนในพื้นที่ตำบลน้ำ ตอง	ประชาชนมีรายได้เสริมและพึ่ง ตนเองได้	๑๐๐,๐๐๐	๑๐๐,๐๐๐	๑๐๐,๐๐๐	๑๐๐,๐๐๐	๑๐๐,๐๐๐	ร้อยละ ๘๐	เพื่อให้ประชาชนใช้ ชีวิตอยู่อย่างพอเพียง พึ่งตนเองได้	สำนักงานปลัด
๒๔	โครงการส่งเสริมอาชีพสตรี ตำบลน้ำตา	เพื่อส่งเสริมอาชีพให้กับ ประชาชนในพื้นที่ตำบลน้ำ ตอง	ประชาชนมีรายได้เสริมและพึ่ง ตนเองได้	๓๐,๐๐๐	๓๐,๐๐๐	๓๐,๐๐๐	๓๐,๐๐๐	๓๐,๐๐๐	ร้อยละ ๘๐	เพื่อให้ประชาชนใช้ ชีวิตอยู่อย่างพอเพียง พึ่งตนเองได้	สำนักงานปลัด
๒๕	โครงการจัดซื้อวัสดุเกษตร	เพื่อส่งเสริมอาชีพให้กับ ประชาชนในพื้นที่ตำบลน้ำ ตอง	ประชาชนมีรายได้เสริมและพึ่ง ตนเองได้	๒๐,๐๐๐	๒๐,๐๐๐	๒๐,๐๐๐	๒๐,๐๐๐	๒๐,๐๐๐	ร้อยละ ๘๐	เพื่อให้ประชาชนใช้ ชีวิตอยู่อย่างพอเพียง พึ่งตนเองได้	สำนักงานปลัด
๒๖	โครงการส่งเสริมอาชีพแม่บ้าน หมู่ ๕	เพื่อส่งเสริมอาชีพให้กับ ประชาชนในพื้นที่	ประชาชนมีรายได้เสริมและ พึ่งตนเองได้	-	๕๐,๐๐๐	๕๐,๐๐๐	๕๐,๐๐๐	๕๐,๐๐๐	ร้อยละ ๘๐	เพื่อให้ประชาชนใช้ ชีวิตอยู่อย่างพอเพียง พึ่งตนเองได้	สำนักงานปลัด
๒๗	อุดหนุนโครงการอนุรักษ์ พันธุ์สัตว์พื้นเมืองอำเภอ ทุ่งยางแดง	เพื่อเป็นการอนุรักษ์พันธุ์ พื้นเมือง (ม้าแกลบ)	เกษตรกรผู้เลี้ยงม้าพื้นเมือง (ม้าแกลบ) ทุกตำบลในพื้นที่ไม่ น้อยกว่า ๘๐ ตัว	๓๐,๐๐๐	๓๐,๐๐๐	๓๐,๐๐๐	๓๐,๐๐๐	๓๐,๐๐๐	ร้อยละ ๘๐	มาพื้นเมืองได้รับการ อนุรักษ์	สำนักงานปลัด
๒๘	อุดหนุนโครงการปลูกพืช ระยะสั้นตามแนวเศรษฐกิจ พอเพียง (วันแดงไม่) อำเภอทุ่งยางแดง	เพื่อส่งเสริมอาชีพให้กับ ประชาชนในพื้นที่ตำบลน้ำ ตอง	ประชาชนมีรายได้เสริมและพึ่ง ตนเองได้	๒๕,๐๐๐	๒๕,๐๐๐	๒๕,๐๐๐	๒๕,๐๐๐	๒๕,๐๐๐	ร้อยละ ๘๐	ประชาชนมีคุณภาพ ชีวิตที่ดี	สำนักงานปลัด
๒๙	โครงการจัดตั้งกลุ่มตัดเย็บ เสื้อผ้าพร้อมอบรม หมู่ที่ ๑	เพื่อสร้างอาชีพเสริมให้กับ ประชาชน	กลุ่มตัดเย็บเสื้อผ้า หมู่ที่ ๑	-	๕๐๐,๐๐๐				ร้อยละ ๘๐	ประชาชนมีอาชีพเสริม	สำนักงานปลัด
๓๐	โครงการจัดตั้งกลุ่มตัดเย็บ เสื้อผ้าสตรีพร้อมจัดฝึกอบรม หมู่ที่ ๒	เพื่อสร้างอาชีพเสริมให้กับ ประชาชน	กลุ่มตัดเย็บเสื้อผ้าสตรี หมู่ที่ ๒	-	๕๐๐,๐๐๐				ร้อยละ ๘๐	ประชาชนมีอาชีพเสริม	สำนักงานปลัด
๓๑	โครงการจัดตั้งกลุ่มตัดเย็บ เสื้อผ้าพร้อมอบรม หมู่ที่ ๔	เพื่อสร้างอาชีพเสริมให้กับ ประชาชน	กลุ่มตัดเย็บเสื้อผ้า หมู่ที่ ๔	-	๕๐๐,๐๐๐				ร้อยละ ๘๐	ประชาชนมีอาชีพเสริม	สำนักงานปลัด

ที่	โครงการ	วัตถุประสงค์	เป้าหมาย (ผลผลิตของโครงการ)	งบประมาณ					ตัวชี้วัด วัด (KPI)	ผลลัพธ์ที่ คาดว่าจะได้รับ	หน่วยงาน รับผิดชอบหลัก
				๒๕๖๑ (บาท)	๒๕๖๒ (บาท)	๒๕๖๓ (บาท)	๒๕๖๔ (บาท)	๒๕๖๕ (บาท)			
๓๒	โครงการจัดตั้งกลุ่มตัดเย็บเสื้อสตรีพร้อมอุปกรณ์ หมู่ที่ ๕	เพื่อสร้างอาชีพเสริมให้กับประชาชน	กลุ่มตัดเย็บเสื้อสตรี หมู่ที่ ๕		๕๐๐,๐๐๐				ร้อยละ ๘๐	ประชาชนมีอาชีพเสริม	สำนักงานสถิติ
๓๓	โครงการจัดตั้งกลุ่มพร้อมฝักอาชีพข้างยอนตีให้กับกลุ่มเยาวชน หมู่ที่ ๑	เพื่อสร้างอาชีพเสริมให้กับเยาวชน	กลุ่มเยาวชน หมู่ที่ ๑	-	๒๐๐,๐๐๐				ร้อยละ ๘๐	เยาวชนมีอาชีพเสริม	สำนักงานสถิติ
๓๔	โครงการจัดตั้งกลุ่มพร้อมฝักอาชีพข้างยอนตีให้กับกลุ่มเยาวชน หมู่ที่ ๔	เพื่อสร้างอาชีพเสริมให้กับเยาวชน	กลุ่มเยาวชน หมู่ที่ ๔	-	๒๐๐,๐๐๐				ร้อยละ ๘๐	เยาวชนมีอาชีพเสริม	สำนักงานสถิติ
๓๕	โครงการจัดตั้งกลุ่มพร้อมฝักอาชีพข้างยอนตีให้กับกลุ่มเยาวชน หมู่ที่ ๔	เพื่อสร้างอาชีพเสริมให้กับเยาวชน	กลุ่มเยาวชน หมู่ที่ ๕	-	๓๐๐,๐๐๐				ร้อยละ ๘๐	เยาวชนมีอาชีพเสริม	สำนักงานสถิติ
๓๖	โครงการจัดตั้งกลุ่มเยาวชนฟักพอร์นเจอร์ หมู่ที่ ๒	เพื่อสร้างอาชีพเสริมให้กับเยาวชน	กลุ่มเยาวชน หมู่ที่ ๒	-	๔๐๐,๐๐๐				ร้อยละ ๘๐	เยาวชนมีอาชีพเสริม	สำนักงานสถิติ
รวม	จำนวน ๓๖ โครงการ	-	-	๙๐๐,๐๐๐	๒,๙๖๐,๐๐๐	๒,๒๒๐,๐๐๐	๒,๒๒๐,๐๐๐	๒,๒๒๐,๐๐๐	-	-	-



๑.๒ แผนงานอุตสาหกรรมและการโยธา

ที่	โครงการ	วัตถุประสงค์	เป้าหมาย (ผลผลิตของโครงการ)	งบประมาณ					ตัวชี้วัด วัด (KPI)	ผลลัพธ์ที่ คาดว่าจะได้รับ	หน่วยงาน รับผิดชอบหลัก
				๒๕๖๑ (บาท)	๒๕๖๒ (บาท)	๒๕๖๓ (บาท)	๒๕๖๔ (บาท)	๒๕๖๕ (บาท)			
๑	โครงการก่อสร้างศาลา เอนกประสงค์ในตำบล น้ำคำ	เพื่อให้ประชาชนได้ใช้ ประโยชน์ในการเดินทางไป ประกอบอาชีพ	ศาลาพักผ่อนริมทาง ตามแบบที่ อบต. กำหนด	-	๑๐๐,๐๐๐	-	-	-	ร้อยละ ๘๐	ประชาชนสามารถ เป็นที่พักผ่อนระหว่าง ปฏิบัติศาสนกิจ	กองช่าง
๒	โครงการก่อสร้างห้องน้ำ สาธารณะหมู่ที่ ๓	เพื่อให้ประชาชนได้ใช้ ประโยชน์ในการเดินทางไป ประกอบอาชีพ	ห้องน้ำสาธารณะ ตามแบบที่ อบต. กำหนด	๑๒๐,๐๐๐	-	-	-	-	ร้อยละ ๘๐	ประชาชนสามารถ ประโยชน์ในการ เดินทางไปประกอบอาชีพ	กองช่าง
๓	โครงการก่อสร้างอาคาร เอนกประสงค์ หมู่ที่ ๔	เพื่อส่งเสริมการสร้าง สร้างรายได้ให้กับประชาชน	อาคารเอนกประสงค์ กว้าง ๘ ม. ยาว ๑๒ ม. ตามแบบที่ อบต. กำหนด	๔๕๐,๐๐๐	-	-	-	-	ร้อยละ ๑๐๐	ประชาชนมีคุณภาพชีวิต ที่ดี	กองช่าง
๔	โครงการก่อสร้างอาคาร เอนกประสงค์ หมู่ที่ ๕	เพื่อส่งเสริมการสร้าง สร้างรายได้ให้กับประชาชน	อาคารเอนกประสงค์ กว้าง ๘ ม. ยาว ๑๒ ม. ตามแบบที่ อบต. กำหนด	๔๕๐,๐๐๐	-	-	-	-	ร้อยละ ๑๐๐	ประชาชนมีคุณภาพชีวิต ที่ดี	กองช่าง
๕	โครงการก่อสร้างศาลา เอนกประสงค์ หมู่ที่ ๓	เพื่อให้ประชาชนได้ใช้ประโยชน์ ในการเดินทางไปประกอบ	ศาลาเอนกประสงค์หมู่ที่๓ ตามแบบที่ อบต. กำหนด	๑๐,๐๐๐	-	-	-	-	ร้อยละ ๘๐	ประชาชนได้รับความ สะดวกในการไป ประกอบอาชีพ	กองช่าง
๖	โครงการจุดสูบน้ำสาธารณะ หมู่ที่ ๑	เพื่อกักเก็บน้ำไว้ใช้ในฤดูแล้ง และเพื่อใช้ในการเกษตร	จุดสูบน้ำ ตามแบบที่ อบต. กำหนด	๑๐,๐๐๐,๐๐๐	-	-	-	-	ร้อยละ ๘๐	ประชาชนมีน้ำเพื่อการ อุปโภคและบริโภค	กองช่าง
๗	โครงการจุดสูบน้ำสาธารณะ หมู่ที่ ๒	เพื่อกักเก็บน้ำไว้ใช้ในฤดูแล้ง และเพื่อใช้ในการเกษตร	จุดสูบน้ำ ตามแบบที่ อบต. กำหนด	๑๐,๐๐๐,๐๐๐	-	-	-	-	ร้อยละ ๘๐	ประชาชนมีน้ำเพื่อการ อุปโภคและบริโภค	กองช่าง
๘	โครงการจุดสูบน้ำสาธารณะ หมู่ที่ ๔	เพื่อกักเก็บน้ำไว้ใช้ในฤดูแล้ง และเพื่อใช้ในการเกษตร	จุดสูบน้ำ ตามแบบที่ อบต. กำหนด	๑๐,๐๐๐,๐๐๐	-	-	-	-	ร้อยละ ๘๐	ประชาชนมีน้ำเพื่อการ อุปโภคและบริโภค	กองช่าง

ที่	โครงการ	วัตถุประสงค์	เป้าหมาย (ผลผลิตของโครงการ)	งบประมาณ						ตัวชี้ วัด (KPI)	ผลลัพธ์ที่ คาดว่าจะได้รับ	หน่วยงาน รับผิดชอบหลัก
				๒๕๖๑ (บาท)	๒๕๖๒ (บาท)	๒๕๖๓ (บาท)	๒๕๖๔ (บาท)	๒๕๖๕ (บาท)				
๙	โครงการชุดสะพานน้ำสาธารณเพื่ออีกเก็บน้ำไว้ในฤดูแล้ง และเพื่อใช้ใน การเกษตร	ชุดสะพานน้ำ ตามแบบที่ อบต. กำหนด	๑๐,๐๐๐,๐๐๐	-	-	-	-	-	ร้อยละ ๘๐	ประชาชนมีน้ำเพื่อการ อุปโภคและบริโภค	กองช่าง	
รวม	จำนวน ๙ โครงการ	-	๔๑,๐๓๐,๐๐๐	๑๐๐,๐๐๐	-	-	-	-	-	-	-	

รายละเอียดโครงการพัฒนา

แผนพัฒนาท้องถิ่น (พ.ศ. ๒๕๖๑-๒๕๖๕)

องค์การบริหารส่วนตำบลน้ำคำ อำเภอทุ่งยางแดง จังหวัดปัตตานี

ก. ยุทธศาสตร์จังหวัดที่ ๑ ส่งเสริมและพัฒนาแหล่งผลิตทางการเกษตรให้มีคุณภาพมาตรฐานการส่งออก

ข. ยุทธศาสตร์การพัฒนาของ อปท. ในเขตจังหวัดที่ ๒ พัฒนาคมนาคมและสิ่งอำนวยความสะดวก

๒. ยุทธศาสตร์การพัฒนาและสิ่งอำนวยความสะดวก

๒.๑ แผนงานบริหารงานทั่วไป

ที่	โครงการ	วัตถุประสงค์	เป้าหมาย (ผลผลิตของโครงการ)	งบประมาณ					ตัวชี้วัด (KPI)	ผลลัพธ์ที่ คาดว่าจะได้รับ	หน่วยงาน รับผิดชอบหลัก
				๒๕๖๑ (บาท)	๒๕๖๒ (บาท)	๒๕๖๓ (บาท)	๒๕๖๔ (บาท)	๒๕๖๕ (บาท)			
๑	โครงการจัดจ้างนักเรียนนักศึกษาในช่วงปิดภาคเรียน	เพื่อให้เด็กเรียนใช้เวลาว่างให้เป็นประโยชน์ในช่วงปิดภาคเรียน	เป็นการสนับสนุนเด็กนักเรียนใช้เวลาว่างให้เป็นประโยชน์ในช่วงปิดภาคเรียน	๓๐,๐๐๐ (บาท)	๓๐,๐๐๐ (บาท)	๔๒,๐๐๐ (บาท)	๔๒,๐๐๐ (บาท)	๒๕๖๕ (บาท)	ร้อยละ ๘๐	เด็กและเยาวชน มีงานทำในช่วงปิดภาคเรียน	สำนักปลัด
๒	โครงการอบรมให้ความรู้เกี่ยวกับประชาคมเศรษฐกิจอาเซียน	เพื่อส่งเสริมการเรียนรู้และการเข้าสู่ประชาคมอาเซียน	บุคลากรท้องถิ่นและประชาชนทั่วไป	๒๐,๐๐๐	๒๐,๐๐๐	๒๐,๐๐๐	๒๐,๐๐๐	๒๐,๐๐๐	ร้อยละ ๘๐	เพื่อรองรับการเข้าสู่อาเซียน	สำนักปลัด
๓	โครงการแลกเปลี่ยนเรียนรู้และศึกษาดูงานนอกสถานที่ของผู้บริหารสมาชิก และพนักงานส่วนท้องถิ่นเพื่อรองรับการเข้าสู่ประชาคมอาเซียน	เพื่อส่งเสริมการเรียนรู้และรองรับ การเข้าสู่ประชาคมอาเซียน	พนักงานส่วนตำบล พนักงานจ้าง สมาชิกฯ และผู้บริหาร	-	๔๕๐,๐๐๐	๔๕๐,๐๐๐	๔๕๐,๐๐๐	๔๕๐,๐๐๐	ร้อยละ ๘๐	ได้แลกเปลี่ยนเรียนรู้ เพื่อรองรับการเข้าสู่ประชาคมอาเซียน	สำนักปลัด
รวม	จำนวน ๓ โครงการ	-	-	๕๐,๐๐๐	๕๐๐,๐๐๐	๕๑๒,๐๐๐	๕๑๒,๐๐๐	๗๓๐,๐๐๐	-	-	-



๒.๒ แผนงานการศึกษา

ที่	โครงการ	วัตถุประสงค์	เป้าหมาย (ผลผลิตของโครงการ)	งบประมาณ						ตัวชี้วัด	ผลลัพธ์ที่ คาดว่าจะได้รับ	หน่วยงาน รับผิดชอบหลัก
				๒๕๖๑ (บาท)	๒๕๖๒ (บาท)	๒๕๖๓ (บาท)	๒๕๖๔ (บาท)	๒๕๖๕ (บาท)				
๑	โครงการส่งเสริมสุขภาพพหุคูณน้อยวัยเรียน	เพื่อส่งเสริมสุขภาพให้เด็กเล็กวัยเรียน	เด็กเล็กก่อนวัยเรียนมีสุขภาพดีสุขภาพดี	๓๕,๐๐๐	๓๕,๓๐๐	๓๕,๓๐๐	๓๕,๐๐๐	๓๕,๐๐๐	๓๕,๐๐๐	ร้อยละ ๘๐	เด็กเล็กก่อนวัยเรียนมีสุขภาพดี สุขภาพดี	กองการศึกษา
๒	โครงการเงินอุดหนุนสำหรับอาหารกลางวันโรงเรียนบ้านน้ำเต้า	เพื่อส่งเสริมการศึกษาขั้นพื้นฐาน	เด็กนักเรียนมีอาหารกลางวันฟรี ตลอดภาคเรียน	๙๖๐,๐๐๐	๙๖๐,๐๐๐	๙๖๐,๐๐๐	๙๖๐,๐๐๐	๙๖๐,๐๐๐	๙๖๐,๐๐๐	ร้อยละ ๘๐	เด็กนักเรียนมีคุณภาพชีวิตที่ดี	กองการศึกษา
๓	โครงการอาหารกลางวันเด็กนักเรียนสำหรับศูนย์พัฒนาเด็กเล็ก	เพื่อส่งเสริมการศึกษาขั้นพื้นฐาน	เด็กนักเรียนมีอาหารกลางวันฟรี ตลอดภาคเรียน	๔๕๐,๐๐๐	๔๕๐,๐๐๐	๔๕๐,๐๐๐	๔๕๐,๐๐๐	๔๕๐,๐๐๐	๔๕๐,๐๐๐	ร้อยละ ๘๐	เด็กนักเรียนมีคุณภาพชีวิตที่ดี	กองการศึกษา
๔	โครงการส่งเสริมพัฒนาการพหุคูณน้อยวัยเรียน	เพื่อให้ความสำคัญแก่เด็กเล็กก่อนวัยเรียน	เพื่อให้เด็กเล็กมีพัฒนาการที่ดีขึ้น	๔๕,๐๐๐	๕๕,๒๐๐	๕๕,๒๐๐	๕๕,๐๐๐	๕๕,๐๐๐	๕๕,๐๐๐	ร้อยละ ๘๐	เด็กเล็กมีพัฒนาการที่ดี	กองการศึกษา
๕	โครงการอาหารเสริม (นม) สำหรับโรงเรียนบ้านน้ำเต้า	เพื่อส่งเสริมการศึกษาขั้นพื้นฐาน	เด็กนักเรียนมีอาหารเสริม (นม) ตลอดภาคเรียน	๓๖๐,๐๐๐	๔๐๐,๐๐๐	๔๒๐,๐๐๐	๔๕๐,๐๐๐	๔๕๐,๐๐๐	๔๕๐,๐๐๐	ร้อยละ ๘๐	เด็กนักเรียนมีคุณภาพชีวิตที่ดี	กองการศึกษา
๖	โครงการอาหารเสริม (นม) สำหรับศูนย์พัฒนาเด็กเล็ก	เพื่อส่งเสริมการศึกษาขั้นพื้นฐาน	เด็กนักเรียนมีอาหารเสริม (นม) ตลอดภาคเรียน	๑๘๐,๐๐๐	๒๐๐,๐๐๐	๒๒๐,๐๐๐	๒๕๐,๐๐๐	๒๕๐,๐๐๐	๒๕๐,๐๐๐	ร้อยละ ๘๐	เด็กนักเรียนมีคุณภาพชีวิตที่ดี	กองการศึกษา
๗	โครงการสนับสนุนวันสำคัญ ของพหุคูณน้อย	เพื่อให้ความสำคัญแก่เด็กเล็กก่อนวัยเรียน	เด็กเล็กก่อนวัยเรียนมีคุณภาพทางการศึกษา	๓๕,๐๐๐	๔๐,๐๐๐	๓๕,๐๐๐	๓๕,๐๐๐	๓๕,๐๐๐	๓๕,๐๐๐	ร้อยละ ๘๐	เด็กมีคุณภาพทางการศึกษา	กองการศึกษา
๘	โครงการพัฒนาครูผู้ดูแลเด็ก/ผู้ดูแลเด็กของศูนย์พัฒนาเด็กเล็ก อบต.น้ำเต้า	เพื่อส่งเสริมประสิทธิภาพครูผู้ดูแลเด็กและผู้ดูแลเด็ก	เด็กเล็กก่อนวัยเรียนมีคุณภาพทางการศึกษา	๑๐,๐๐๐	๑๐,๐๐๐	๑๐,๐๐๐	๑๐,๐๐๐	๑๐,๐๐๐	๑๐,๐๐๐	ร้อยละ ๘๐	เด็กมีคุณภาพทางการศึกษา	กองการศึกษา
๙	โครงการสนับสนุนค่าใช้จ่ายการบริหารสถานศึกษา	เพื่อส่งเสริมสนับสนุนค่าใช้จ่ายการบริหารสถานศึกษา	ศูนย์พัฒนาเด็กได้รับการสนับสนุนต่างๆ	๕๖๐,๐๐๐	๕๖๐,๐๐๐	๕๖๐,๐๐๐	๕๖๐,๐๐๐	๕๖๐,๐๐๐	๕๖๐,๐๐๐	ร้อยละ ๘๐	เด็กนักเรียนมีคุณภาพชีวิตที่ดี	กองการศึกษา
๑๐	โครงการค่าจัดการเรียนการสอน (รายหัว) ศูนย์พัฒนาเด็กเล็ก	เพื่อเป็นค่าจัดการเรียนการสอน (รายหัว) ศูนย์พัฒนาเด็กเล็ก	เด็กเล็กก่อนวัยเรียนมีคุณภาพทางการศึกษา	๑๔๐,๐๐๐	๑๔๐,๐๐๐	๑๔๐,๐๐๐	๑๔๐,๐๐๐	๑๔๐,๐๐๐	๑๔๐,๐๐๐	ร้อยละ ๘๐	เด็กปฐมวัยมีวิสัยทัศน์ที่พร้อมด้านการศึกษา	กองการศึกษา

ที่	โครงการ	วัตถุประสงค์	เป้าหมาย (ผลผลิตของโครงการ)	งบประมาณ					ตัวชี้วัด	ผลลัพธ์ที่ คาดว่าจะได้รับ	หน่วยงาน รับผิดชอบหลัก
				๒๕๖๑ (บาท)	๒๕๖๒ (บาท)	๒๕๖๓ (บาท)	๒๕๖๔ (บาท)	๒๕๖๕ (บาท)			
๑๒	โครงการอาหารกลางวันเด็ก นักเรียนสำหรับศูนย์การศึกษา อิสลามประจำมัสยิด (ตาดักกา) หมู่ที่ ๔ บ้านบือแนญญู	เพื่อส่งเสริมการศึกษาทั้ง ในระบบและนอกระบบ	เด็กนักเรียนมีอาหาร กลางวัน	-	-	-	๕๐๐,๐๐๐	-	ร้อยละ ๘๐	เด็กนักเรียนมีคุณภาพ ชีวิตที่ดี	กองการศึกษา
๑๓	โครงการอาหารกลางวันเด็ก นักเรียนสำหรับศูนย์การศึกษา อิสลามประจำมัสยิด (ตาดักกา) หมู่ที่ ๕ มัสยิดนัคคอมิส	เพื่อส่งเสริมการศึกษาทั้ง ในระบบและนอกระบบ	เด็กนักเรียนมีอาหาร กลางวัน	-	-	-	๕๐๐,๐๐๐	-	ร้อยละ ๘๐	เด็กนักเรียนมีคุณภาพ ชีวิตที่ดี	กองการศึกษา
๑๔	โครงการส่งเสริมสนับสนุนวัสดุ อุปกรณ์การเรียนการสอน ณ ศูนย์การศึกษาอิสลามประจำมัสยิด (ตาดักกา) หมู่ที่ ๔ บ้านบือแนญญู	เพื่อส่งเสริมการศึกษาทั้ง ระบบและนอกระบบ	วัสดุอุปกรณ์การเรียน การสอน	-	-	-	๕๐๐,๐๐๐	-	ร้อยละ ๘๐	เด็กนักเรียนมีวัสดุ อุปกรณ์ที่พร้อมสำหรับ ด้านการศึกษา	กองการศึกษา
๑๕	โครงการจัดตั้งห้องสมุดประชาชน ประจำตำบล	เพื่อส่งเสริมการเรียนรู้ให้ ประชาชนในพื้นที่ตำบลน้ำต่า	มีแหล่งเรียนรู้ประจำตำบล	-	-	-	๒๕๐,๐๐๐	-	ร้อยละ ๘๐	ประชาชนในตำบล น้ำต่า มีแหล่งสำหรับ หาความรู้ด้านต่างๆ	กองการศึกษา
๑๖	โครงการจัดงานเปิดเวทีส่งเสริม กิจกรรมเด็กและเยาวชน	เพื่อให้ความสำคัญกับเด็ก และเป็นการปลูกฝังจิตสำนึก ให้เด็ก	เด็กได้รับความสนุกสนาน และเป็นการสร้างคาม สามัคคี	๑๕๐,๐๐๐	๑๗๒,๐๐๐	๑๗๒,๐๐๐	๑๗๒,๐๐๐	๑๓๒,๐๐๐	ร้อยละ ๘๐	เด็กในพื้นที่ตำบลน้ำต่า ได้รับความสนุกสนาน	กองการศึกษา
๑๗	โครงการขยายอินเทอร์เน็ตระบบ WIFI ในตำบลน้ำต่า	เพื่อให้เด็ก เยาวชน และ ประชาชนเข้าถึงข้อมูล ข่าวสาร	อินเทอร์เน็ตระบบ WIFI ตามแบบที่ อบต.กำหนด	-	๕๐๐,๐๐๐	-	-	๕๐๐,๐๐๐	ร้อยละ ๘๐	ประชาชนสามารถ ใช้บริการอินเทอร์เน็ต ทั่วถึง	กองการศึกษา
๑๘	โครงการจัดซื้อเครื่องเล่นสนาม เด็กเล็ก	เพื่อส่งเสริมพัฒนาการ เด็กเล็ก	เด็กเล็กมีเครื่องเล่น อุปกรณ์	-	๑๕๐,๐๐๐	-	-	-	ร้อยละ ๘๐	เด็กเล็กมีพัฒนาการ ในการเล่นรูปร่างขึ้น	กองการศึกษา



ที่	โครงการ	วัตถุประสงค์	เป้าหมาย (ผลผลิตของโครงการ)	งบประมาณ					ตัวชี้วัด วัด (KPI)	ผลลัพธ์ที่ คาดว่าจะได้รับ	หน่วยงาน รับผิดชอบหลัก
				๒๕๖๑ (บาท)	๒๕๖๒ (บาท)	๒๕๖๓ (บาท)	๒๕๖๔ (บาท)	๒๕๖๕ (บาท)			
๑๙	โครงการฝึกอบรมสามสัปดาห์ ครอบครัวอบอุ่น	เพื่ออบรมให้ความรู้ในการ ส่งเสริมพัฒนาของเด็ก	เด็กเล็ก และผู้ปกครอง	๑๐,๐๐๐	๑๐,๕๐๐	๑๐,๐๐๐	๑๐,๐๐๐	๑๐,๐๐๐	ร้อยละ ๘๐	เด็กเล็กมีพัฒนาการ ในการเรียนรู้มากขึ้น	กองการศึกษา
๒๐	โครงการเงินอุดหนุน สำหรับพัฒนาผู้ประกอบวิชาชีพครู ที่สังกัด ศพต. ของ อบต.	เพื่อส่งเสริมการศึกษาของเด็ก วัยเรียน	เพื่อให้เด็กเล็กมีพัฒนาการ ที่ดีขึ้น						ร้อยละ๘๐	เด็กเล็กมีพัฒนาการที่ดีขึ้น	กองการศึกษา
๒๑	อุดหนุนโครงการส่งเสริม กิจกรรมเด็กและเยาวชน อำเภอทุ่งยางแดง	เพื่อให้เด็กและเยาวชนได้มี การแสดงออกอย่าง สร้างสรรค์ กล้าคิด กล้าทำ	เด็กและเยาวชน ทั้ง ๔ ตำบล จำนวน ๓,๐๐๐ คน	๓๐,๐๐๐	๓๐,๐๐๐	๓๐,๐๐๐	๓๐,๐๐๐	๓๐,๐๐๐	ร้อยละ ๘๐	เด็กและเยาวชนมี พื้นที่ในการแสดง ออกสิ่งดีๆ	สำนักปลัด
๒๒	อุดหนุนโครงการส่งเสริม และพัฒนาองค์กรลูกเสือ ชาวบ้าน จังหวัดปัตตานี	เพื่อเป็นการส่งเสริมและ ให้ความรู้เกี่ยวกับลูกเสือ ชาวบ้าน	เยาวชนและประชาชน ตำบลนันทามีความรู้ เกี่ยวกับลูกเสือชาวบ้าน	๑๐,๐๐๐					ร้อยละ ๘๐	เยาวชนและ ประชาชนมีทักษะ ชีวิต	สำนักปลัด
๒๓	โครงการส่งเสริมอนามัยโรงเรียน บริเวณอาหารตามหลักการศาสนา ในเดือนรอมฎอน	เพื่อส่งเสริมสุขภาพให้เด็กเล็ก วัยเรียน	เด็กเล็กก่อนวัยเรียนมี สุขภาพดี	-	๑๖,๑๐๐	๑๖,๑๐๐	๑๖,๑๐๐	๑๖,๑๐๐	ร้อยละ ๘๐	เด็กเล็กก่อนวัยเรียนมี สุขภาพที่ดี	กองการศึกษา
๒๔	โครงการสนับสนุนอาหารกลางวัน โรงเรียนตึกที่ ๔	เพื่อให้เด็กได้รับสารอาหารที่ ครบถ้วนสมบูรณ์	เด็กนักเรียนในโรงเรียน ตึกที่ ๔	-	-	๖๐,๐๐๐	-	๖๐,๐๐๐	ร้อยละ ๘๐	เด็กมีร่างกายสมบูรณ์ แข็งแรง	กองการศึกษา
๒๕	โครงการสนับสนุนอาหารกลางวัน เด็กนักเรียนตึกกฤษฎากัน	เพื่อให้เด็กได้รับสารอาหารที่ ครบถ้วนสมบูรณ์	เด็กนักเรียนในโรงเรียน ตึกกฤษฎากัน	-	-	๖๐,๐๐๐	-	๖๐,๐๐๐	ร้อยละ ๘๐	เด็กมีร่างกายสมบูรณ์ แข็งแรง	กองการศึกษา
๒๖	โครงการหนุนน้อยศึกษานิเทศก์ ท้องถิ่น	เพื่อให้เด็กปฐมวัยได้รับ ความรู้ด้านภูมิปัญญาท้องถิ่น	เด็กปฐมวัยได้รับความรู้ ด้านภูมิปัญญาท้องถิ่น	๑๕,๖๐๐	๑๕,๖๐๐	๑๕,๖๐๐	๑๕,๖๐๐	๑๕,๖๐๐	ร้อยละ ๘๐	ภูมิปัญญาท้องถิ่นได้รับ การอนุรักษ์	กองการศึกษา
๒๗	โครงการจัดซื้อเครื่องเล่นสนาม กระดานเล่น ๔ ทาง	เพื่อส่งเสริมพัฒนาการของ เด็กปฐมวัย	เครื่องเล่นสนาม ราคาตามท้องตลาด	-	๖๖,๐๐๐	-	-	-	ร้อยละ ๑๐๐	เด็กปฐมวัยมีพัฒนาการ ที่เหมาะสมกับวัย	กองการศึกษา
๒๘	โครงการจัดซื้อเครื่องเล่นสนาม ปืนปายต้ายสี่เหลี่ยม	เพื่อส่งเสริมพัฒนาการของ เด็กปฐมวัย	เครื่องเล่นสนาม ราคาตามท้องตลาด	-	๒๔,๕๕๐	-	-	-	ร้อยละ ๑๐๐	เด็กปฐมวัยมีพัฒนาการ ที่เหมาะสมกับวัย	กองการศึกษา



ที่	โครงการ	วัตถุประสงค์	เป้าหมาย (ผลผลิตของโครงการ)	งบประมาณ					ตัวชี้วัด (KPI)	ผลลัพธ์ที่ คาดว่าจะได้รับ	หน่วยงาน รับผิดชอบหลัก
				๒๕๖๑ (บาท)	๒๕๖๒ (บาท)	๒๕๖๓ (บาท)	๒๕๖๔ (บาท)	๒๕๖๕ (บาท)			
๒๙	โครงการส่งเสริมการเรียนรู้เด็ก ปฐมวัย ท้องถิ่นไทย ผ่านการเดิน เล่น	เพื่อส่งเสริมพัฒนาการทั้ง ๔ ด้าน ของเด็กปฐมวัย	ก่อสร้างสนามเด็กเล่น สร้างปัญญา ตามแบบที่ อบต.กำหนด	-	-	๑๐๐,๐๐๐	-	-	ร้อยละ ๙๐	เด็กปฐมวัยมีพัฒนาการ สมวัย	กองช่าง
๓๐	โครงการจ้างทำพร้อมติดตั้งลง เสา	เพื่อป้องกันทรัพย์สินของ ศพต.	ศูนย์ ศพต. ตามแบบที่ อบต.กำหนด	-	-	๔๐๗,๐๐๐	-	-	ร้อยละ๑๐๐	เพื่อป้องกันทรัพย์สิน ศพต.	กองช่าง
๓๑	โครงการก่อสร้างฐานเสา	เพื่อปฏิบัติกิจกรรมต่างๆ ใน ศพต.	ฐานเสา ตามแบบที่ อบต.กำหนด	-	-	๖๕,๐๐๐	-	-	ร้อยละ ๑๐๐	ฐานเสา ตามแบบที่ อบต.กำหนด	กองช่าง
รวม	จำนวน ๓๑ โครงการ	-	-	๒,๙๙๐,๑๒๒	๓,๕๖๒,๑๒๔	๓,๘๕๐,๒๐๐	๔,๙๐๒,๑๒๔	๒,๙๕๑,๐๐๐	-	-	-

๒.๓ แผนงานสาธารณสุข

ที่	โครงการ	วัตถุประสงค์	เป้าหมาย (ผลผลิตของโครงการ)	งบประมาณ					ตัวชี้วัด วัด (KPI)	ผลลัพธ์ที่ คาดว่าจะได้รับ	หน่วยงาน รับผิดชอบหลัก
				๒๕๖๑ (บาท)	๒๕๖๒ (บาท)	๒๕๖๓ (บาท)	๒๕๖๔ (บาท)	๒๕๖๕ (บาท)			
๑	จัดซื้อวัสดุยาศาสตร์หรือ การแพทย์	เพื่อป้องกันและควบคุม โรคติดต่อ	วัสดุวิทยาศาสตร์หรือการ แพทย์ที่ดำเนินการจัดซื้อ	๒๐,๐๐๐	๒๐,๐๐๐	๒๐,๐๐๐	๒๐,๐๐๐	๒๐,๐๐๐	ร้อยละ ๘๐	ประชาชนมีสุขภาพ อนามัยที่ดีขึ้น	สำนักงานเขต
๒	โครงการอบรมให้ความรู้และ รณรงค์ การป้องกันโรคเอดส์ และโรคติดต่ออื่นๆ	เพื่อให้ประชาชนได้รับความรู้ ในเรื่องโรคเอดส์และ โรคติดต่ออื่นๆ	ประชาชนมีสุขภาพอนามัย ที่ดี	๒๐,๐๐๐	๓๐,๐๐๐	๓๐,๐๐๐	๓๐,๐๐๐	๓๐,๐๐๐	ร้อยละ ๘๐	ประชาชนมีสุขภาพ อนามัยที่ดีขึ้น	สำนักปลัด
๓	โครงการศึกษาดูงานของอาสาสมัคร สาธารณสุขหมู่บ้าน	เพื่อส่งเสริมและสนับสนุน สาธารณสุขมูลฐาน	อสม.มีโอกาสแลกเปลี่ยน เรียนรู้เพิ่มมากขึ้น	-	๑๕๐,๐๐๐	๑๕๐,๐๐๐	๑๕๐,๐๐๐	๑๕๐,๐๐๐	ร้อยละ ๘๐	อสม.มีโอกาสแลกเปลี่ยน เรียนรู้เพิ่มมากขึ้น	สำนักปลัด
๔	อุดหนุนกิจกรรมที่เป็นสาธารณะ ประโยชน์ (สาธารณสุขมูลฐาน)	เพื่อส่งเสริมและสนับสนุน สาธารณสุขมูลฐาน	ประชาชนมีสุขภาพอนามัย ที่ดี	-	๓๗,๕๐๐	๓๗,๕๐๐	๓๗,๕๐๐	๓๗,๕๐๐	ร้อยละ ๘๐	ประชาชนตระหนัก ถึงภัยจากโรคติดต่อ	สำนักปลัด
๕	โครงการอบรมให้ความรู้เกี่ยวกับ โรคเอดส์และการวางแผนครอบครัว	เพื่อให้ประชาชนมีความรู้ เกี่ยวกับโรคเอดส์และ การวางแผนครอบครัว	ประชาชนมีสุขภาพอนามัย ที่ดีห่างไกลจากโรคติดต่อ	-	๓๐,๐๐๐	๓๐,๐๐๐	๓๐,๐๐๐	๓๐,๐๐๐	ร้อยละ ๘๐	ประชาชนตระหนัก ถึงภัยจากโรคติดต่อ	สำนักปลัด
๖	โครงการปลูกพืชสมุนไพร เพื่อศึกษา การรักษาโรค แบบพื้นบ้าน	เพื่อให้มีความรู้เกี่ยวกับ พืชสมุนไพรแบบพื้นบ้าน	ประชาชนในตำบล	-	๕๐,๐๐๐	๕๐,๐๐๐	๕๐,๐๐๐	๕๐,๐๐๐	ร้อยละ ๘๐	ประชาชนสามารถนำ ความรู้ที่ได้ไปปรับ ใช้กับชีวิตประจำวัน	สำนักปลัด
๗	โครงการบริหารจัดการการแพทย์ฉุกเฉิน	เพื่อเพิ่มประสิทธิภาพในการ ช่วยเหลือประชาชน	ประชาชนในตำบล	๒๖๖,๐๐๐	๒๖๖,๐๐๐	๒๖๖,๐๐๐	๒๖๖,๐๐๐	๒๖๖,๐๐๐	ร้อยละ ๘๐	ประชาชนสามารถเข้า ถึงบริการตลอด ๒๔ ชม	สำนักปลัด
๘	โครงการผู้สูงอายุตำบลคำ ยิ้มสวย	เพื่อให้ผู้สูงอายุมีสุขภาพพื้น ที่ดี	ผู้สูงอายุในตำบล	๓๐,๐๐๐	๓๐,๐๐๐	๓๐,๐๐๐	๓๐,๐๐๐	๓๐,๐๐๐	ร้อยละ ๘๐	ผู้สูงอายุมีสุขภาพพื้น ที่ดี	สำนักปลัด

20

ที่	โครงการ	วัตถุประสงค์	เป้าหมาย (ผลผลิตของโครงการ)	งบประมาณ					ตัวชี้วัด วัด (KPI)	ผลลัพธ์ที่ คาดว่าจะได้รับ	หน่วยงาน รับผิดชอบหลัก
				๒๕๖๑ (บาท)	๒๕๖๒ (บาท)	๒๕๖๓ (บาท)	๒๕๖๔ (บาท)	๒๕๖๕ (บาท)			
๙	โครงการบริหารจัดการขยะ ในพื้นที่	เพื่อส่งเสริมการกำจัดขยะ และสิ่งปฏิกูลในพื้นที่	ประชาชนในตำบล	๒๕๐,๐๐๐	๒๕๐,๐๐๐	๒๕๐,๐๐๐	๒๕๐,๐๐๐	๒๕๐,๐๐๐	ร้อยละ ๘๐	ลดปัญหาขยะในพื้นที่ สำนักงานปลัด	
๑๐	โครงการเยาวชนยุคใหม่ใส่ใจ สุขภาพ	เพื่อให้เยาวชนในพื้นที่มี สุขภาพกายและใจที่ดี	เยาวชน	๓๐,๐๐๐	๓๐,๐๐๐	๓๐,๐๐๐	๓๐,๐๐๐	๓๐,๐๐๐	ร้อยละ ๘๐	เยาวชนมีสุขภาพกาย และใจที่ดี สำนักงานปลัด	
๑๑	โครงการส่งเสริมสุขภาพจิต ผู้สูงอายุ	เพื่อให้ผู้สูงอายุมีสุขภาพจิต ที่ดี	ผู้สูงอายุและผู้ดูแลผู้สูงอายุ ในตำบล	๕,๐๐๐	๕,๐๐๐	๕,๐๐๐	๕,๐๐๐	๕,๐๐๐	ร้อยละ ๘๐	ผู้สูงอายุมีสุขภาพจิต ที่ดี สำนักงานปลัด	
๑๒	โครงการส่งเสริมสุขภาพผู้สูงอายุ	เพื่อให้ผู้สูงอายุมีสุขภาพที่ดี	ผู้สูงอายุและผู้ดูแลผู้สูงอายุ ในตำบล	๕,๐๐๐	๕,๐๐๐	๕,๐๐๐	๕,๐๐๐	๕,๐๐๐	ร้อยละ ๘๐	ผู้สูงอายุมีสุขภาพ ที่ดี สำนักงานปลัด	
๑๓	โครงการจัดซื้อเครื่องพ่นยากันยุง	เพื่อป้องกันและควบคุม โรคติดต่อ	เครื่องพ่นยากันยุง	-	-	๑๐๐,๐๐๐	-	-	ร้อยละ ๘๐	ลดปัญหาโรคไข้เลือด ออก สำนักงานปลัด	
๑๔	อุดหนุนโครงการพระราชดำริด้าน สาธารณสุข	เพื่อส่งเสริมและสนับสนุน โครงการพระราชดำริด้าน สาธารณสุข	ประชาชนมีสุขภาพอนามัย ที่ดี	๑๐๐,๐๐๐	๑๐๐,๐๐๐	๑๐๐,๐๐๐	๑๐๐,๐๐๐	๑๐๐,๐๐๐	ร้อยละ ๘๐	ประชาชนมีสุขภาพ อนามัยที่ดี สำนักงานปลัด	
๑๕	อุดหนุนโครงการสัตว์ปลอดโรค คนปลอดภัย จากโรคพิษสุนัขบ้า	เพื่อส่งเสริมและสนับสนุน สาธารณสุขมูลฐาน	แมว หรือ สุนัข ปราศจาก เชื้อพิษสุนัขบ้า	๕,๐๐๐	๕,๐๐๐	๕,๐๐๐	๕,๐๐๐	๕,๐๐๐	ร้อยละ ๑๐๐	ประชาชนปลอดจาก โรคพิษสุนัขบ้า สำนักงานปลัด	
๑๖	อุดหนุนโครงการสำรวจข้อมูล จำนวนสัตว์และขี้นทะเบียนสัตว์ ตามโครงการสัตว์ปลอดโรค คนปลอดภัย จากโรคพิษสุนัขบ้า	เพื่อส่งเสริมและสนับสนุน สาธารณสุขมูลฐาน	มีข้อมูลสัตว์ และทะเบียน สัตว์ ตามโครงการสัตว์ ปลอดโรค คนปลอดภัย จากโรคพิษสุนัขบ้า	๕,๐๐๐	๕,๐๐๐	๕,๐๐๐	๕,๐๐๐	๕,๐๐๐	ร้อยละ ๘๐	ประชาชนปลอดจาก โรคพิษสุนัขบ้า สำนักงานปลัด	



ที่	โครงการ	วัตถุประสงค์	เป้าหมาย (ผลผลิตของโครงการ)	งบประมาณ					ตัวชี้วัด	ผลลัพธ์ที่ คาดว่าจะได้รับ	หน่วยงาน รับผิดชอบหลัก	
				๒๕๖๑ (บาท)	๒๕๖๒ (บาท)	๒๕๖๓ (บาท)	๒๕๖๔ (บาท)	๒๕๖๕ (บาท)				
๑๗	โครงการสัตว์ปลอดโรค คนปลอดภัย จากโรคพิษสุนัขบ้า ตามพระราชบัญญัติสาธารณสุข ดร.สมเด็จพระเจ้าลูกเธอ เจ้าฟ้าจุฬาภรณวลัยลักษณ์ อัครราชกุมารี	เพื่อส่งเสริมและสนับสนุน โครงการพระราชดำริด้าน สาธารณสุข	ประชาชนมีสุขภาพอนามัย ที่ดี	-	๒,๐๐๐	๒,๐๐๐	๒,๐๐๐	๒,๐๐๐	๒,๐๐๐	ร้อยละ ร้อยละ	สำนักงานมีสุขภาพ อนามัยที่ดี	สำนักปลัด
รวม	จำนวน ๑๖ โครงการ	-	-	๒๒๘,๕๖๑	๙๐๖,๐๖๒	๙๐๖,๐๖๓	๙๐๖,๐๖๔	๙๐๓,๕๐๐	-	-	-	-

๒.๔ แผนงานสังคมสงเคราะห์

ที่	โครงการ	วัตถุประสงค์	เป้าหมาย (ผลผลิตของโครงการ)	งบประมาณ						ตัวชี้วัด	ผลลัพธ์ที่ คาดว่าจะได้รับ	หน่วยงาน รับผิดชอบหลัก
				๒๕๖๑ (บาท)	๒๕๖๒ (บาท)	๒๕๖๓ (บาท)	๒๕๖๔ (บาท)	๒๕๖๕ (บาท)				
๑	โครงการพัฒนาคุณภาพชีวิต ผู้สูงอายุ ผู้พิการ ผู้ด้อยโอกาส	เพื่อพัฒนาคุณภาพชีวิต ผู้สูงอายุ ผู้พิการ ผู้ด้อยโอกาส	ผู้สูงอายุ ผู้พิการ ผู้ด้อยโอกาส	๓๐,๐๐๐	๓๐,๐๐๐	๓๐,๐๐๐	๓๐,๐๐๐	๓๐,๐๐๐	๓๐,๐๐๐	ร้อยละ ๘๐	ผู้สูงอายุ ผู้พิการ ผู้ด้อย โอกาสมีคุณภาพชีวิต ที่ดี	สำนักปลัด
๒	โครงการพัฒนาคุณภาพชีวิตเด็ก เยาวชนและประชาชนตำบลน้ำคำ	เพื่อพัฒนาคุณภาพชีวิต เด็ก เยาวชนและประชาชน	เด็ก เยาวชนและประชาชน	๓๐,๐๐๐	๓๐,๐๐๐	๓๐,๐๐๐	๓๐,๐๐๐	๓๐,๐๐๐	๓๐,๐๐๐	ร้อยละ ๘๐	เด็ก เยาวชน ประชาชน มีคุณภาพชีวิตที่ดี	สำนักปลัด
๓	โครงการเยี่ยมบ้านผู้สูงอายุ คนพิการ	เพื่อให้สังคมเห็นคุณค่าของ ผู้สูงอายุ คนพิการ	ผู้สูงอายุ คนพิการ	๑๐,๐๐๐	๑๐,๐๐๐	๑๐,๐๐๐	๑๐,๐๐๐	๑๐,๐๐๐	๑๐,๐๐๐	ร้อยละ ๘๐	ประชาชนมีคุณภาพ ชีวิตที่ดี	สำนักปลัด
๔	โครงการเยี่ยมบ้านเด็กกำพร้า	เพื่อให้สังคมเห็นคุณค่าของ ผู้สูงอายุ คนพิการ	ผู้สูงอายุ คนพิการ	๑๐,๐๐๐	๑๐,๐๐๐	๑๐,๐๐๐	๑๐,๐๐๐	๑๐,๐๐๐	๑๐,๐๐๐	ร้อยละ ๘๐	ประชาชนมีคุณภาพ ชีวิตที่ดี	สำนักปลัด
๕	โครงการพัฒนาคุณภาพชีวิต ผู้ด้อยโอกาส ผู้ยากไร้	เพื่อพัฒนาคุณภาพชีวิต ผู้ด้อยโอกาส ผู้ยากไร้	ผู้ด้อยโอกาส และผู้ยากไร้	-	๕๐,๐๐๐	๕๐,๐๐๐	๕๐,๐๐๐	๕๐,๐๐๐	๕๐,๐๐๐	ร้อยละ ๘๐	ผู้ด้อยโอกาส ผู้ยากไร้ โอกาสมีคุณภาพชีวิต ที่ดี	สำนักปลัด
รวม	จำนวน ๕ โครงการ	-	-	๘๐,๐๐๐	๑๓๐,๐๐๐	๑๓๐,๐๐๐	๑๓๐,๐๐๐	๑๓๐,๐๐๐	๑๓๐,๐๐๐	-	-	-

๒.๕ แผนงานสร้างความเข้มแข็งของชุมชน

ที่	โครงการ	วัตถุประสงค์	เป้าหมาย (ผลผลิตของโครงการ)	งบประมาณ					ตัวชี้วัด (KPI)	ผลลัพธ์ที่ คาดว่าจะได้รับ	หน่วยงาน รับผิดชอบหลัก
				๒๕๖๑ (บาท)	๒๕๖๒ (บาท)	๒๕๖๓ (บาท)	๒๕๖๔ (บาท)	๒๕๖๕ (บาท)			
๑	โครงการส่งเสริมสนับสนุนภูมิปัญญาท้องถิ่น	เพื่อส่งเสริมสนับสนุนภูมิปัญญาท้องถิ่น	เด็ก เยาวชนและประชาชน ร่วมกันส่งเสริมสนับสนุน คงอยู่คู่ท้องถิ่น	๓๐,๐๐๐	๓๐,๐๐๐	๓๐,๐๐๐	๓๐,๐๐๐	๓๐,๐๐๐	ร้อยละ ๘๐	ประชาชน ร่วมกันส่งเสริม ภูมิปัญญาท้องถิ่น	สำนักปลัด
๒	โครงการส่งเสริมประเพณีศิลปะพื้นบ้าน	เพื่อส่งเสริมศิลปะและวัฒนธรรมท้องถิ่น	ประเพณีศิลปะพื้นบ้าน คงอยู่คู่ท้องถิ่น	-	๕๐,๐๐๐	๕๐,๐๐๐	๕๐,๐๐๐	๕๐,๐๐๐	ร้อยละ ๘๐	ประชาชนมีความร่วมมือ ร่วมใจกัน	สำนักปลัด
๓	โครงการส่งเสริมสหกรณ์ชุมชนตำบลน้ำคำ	เพื่อให้ประชาชนมีทักษะในการประกอบอาชีพ	จัดตั้งสหกรณ์หมู่บ้าน/ ตำบล จำนวน ๑ แห่ง	๒๐,๐๐๐	๒๐,๐๐๐	๒๐,๐๐๐	๒๐,๐๐๐	๒๐,๐๐๐	ร้อยละ ๘๐	ประชาชนสามารถพึ่งพาตัวเองได้ยั่งยืน	สำนักปลัด
๔	โครงการอบรมให้ความรู้เกี่ยวกับการจัดตั้งสหกรณ์หมู่บ้าน/ตำบล	เพื่อให้ประชาชนมีทักษะในการประกอบอาชีพ	ประชาชนรู้จักประหยัดและ เงินออม	-	๓๐,๐๐๐	๓๐,๐๐๐	๓๐,๐๐๐	๓๐,๐๐๐	ร้อยละ ๘๐	ประชาชนสามารถพึ่งพาตัวเองได้ยั่งยืน	สำนักปลัด
๕	โครงการจ้างนักพัฒนาเฉพาะกิจเพื่อพัฒนาผู้นำดีให้เป็นแหล่งท่องเที่ยวเชิงอนุรักษ์	เพื่อพัฒนาผู้นำดีให้เป็นแหล่งท่องเที่ยว	แหล่งท่องเที่ยวพหุนวัตกรรม	-	๑๐๐,๐๐๐	-	-	-	ร้อยละ ๘๐	ประชาชนในพื้นที่มีรายได้เพิ่มขึ้น	สำนักปลัด
๖	โครงการวันผู้สูงอายุ	เพื่อให้ความสำคัญกับผู้สูงอายุ	ผู้สูงอายุภายในตำบล	๖๕,๐๐๐	๖๕,๐๐๐	๖๕,๐๐๐	๖๕,๐๐๐	๖๕,๐๐๐	ร้อยละ ๘๐	ผู้สูงอายุมีความสามัคคีเพิ่มขึ้น	กองช่าง
๗	โครงการพัฒนาสตรีตำบลน้ำคำ	เพื่อให้ความสำคัญกับสตรีและสร้างความเข้มแข็ง	กลุ่มสตรีในตำบลน้ำคำ	๑๒๐,๐๐๐	๑๒๐,๐๐๐	๑๒๐,๐๐๐	๑๒๐,๐๐๐	๑๒๐,๐๐๐	ร้อยละ ๘๐	สตรีในพื้นที่มีความรู้และมีรายได้เสริม	สำนักปลัด
๘	โครงการวันสตรีสากล	เพื่อสร้างความเข้มแข็งให้องค์กรสตรีภายในตำบล	สร้างความเข้มแข็งให้ กลุ่มสตรีในหมู่บ้าน/ตำบล	-	๓๐,๐๐๐	๓๐,๐๐๐	๓๐,๐๐๐	๓๐,๐๐๐	ร้อยละ ๘๐	สร้างความสามัคคีใน หมู่คณะ	สำนักปลัด
๙	โครงการป้องกันและแก้ไขปัญหาเสพยาเสพติดในบวรตำบล	เพื่อให้ เด็ก เยาวชน ห่างไกลยาเสพติด	เด็กและเยาวชน	๑๒๐,๐๐๐	๑๕๐,๐๐๐	๑๕๐,๐๐๐	๑๕๐,๐๐๐	๑๕๐,๐๐๐	ร้อยละ ๘๐	เด็กและเยาวชนห่างไกลยาเสพติดให้โทษ	สำนักปลัด
๑๐	โครงการป้องกันและแก้ไขปัญหาเสพยาเสพติดในกลุ่มเสี่ยง	เพื่อให้ เด็ก เยาวชน ห่างไกลยาเสพติด	เด็กและเยาวชน	๓๐,๐๐๐	๓๐,๐๐๐	๓๐,๐๐๐	๓๐,๐๐๐	๓๐,๐๐๐	ร้อยละ ๘๐	เด็กและเยาวชนห่างไกลยาเสพติดให้โทษ	สำนักปลัด



ที่	โครงการ	วัตถุประสงค์	เป้าหมาย (ผลผลิตของโครงการ)	งบประมาณ					ตัวชี้วัด	ผลลัพธ์ที่ คาดว่าจะได้รับ	หน่วยงาน รับผิดชอบหลัก	
				๒๕๖๑ (บาท)	๒๕๖๒ (บาท)	๒๕๖๓ (บาท)	๒๕๖๔ (บาท)	๒๕๖๕ (บาท)				
๑๑	โครงการฝึกอบรมและศึกษาดูงาน เพื่อให้ความรู้เรื่องยาเสพติด	เพื่อให้ เด็ก เยาวชน ห้างไกล ยาเสพติดและแลกเปลี่ยน เรียนรู้เกี่ยวกับการปฏิบัติตน ของผู้ติดยาเสพติด	เด็กและเยาวชนที่ติด ยาเสพติด	-	๖๐,๐๐๐	๖๐,๐๐๐	๖๐,๐๐๐	๖๐,๐๐๐	๖๐,๐๐๐	ร้อยละ ๘๐	เด็กและเยาวชนห่าง ไกลยาเสพติดให้โทษ	สำนักปลัด
๑๒	โครงการฝึกอบรมพัฒนาผู้นำ ศาสนาตำบลน้ำคำ	เพื่อให้ความรู้และสร้าง ความเข้มแข็งให้กับผู้นำศาสนา	ผู้นำศาสนาในตำบลน้ำคำ	๑๒๖,๒๒๐	๑๒๖,๒๒๐	๑๒๖,๒๒๐	๑๒๖,๒๒๐	๑๒๖,๒๒๐	ร้อยละ ๘๐	ผู้นำศาสนามีความรู้ มาพัฒนาท้องถิ่น		สำนักปลัด
๑๓	อุดหนุนโครงการมหัศจรรย์ทะเล น้ำจืด อำเภอทุ่งยางแดง	เพื่อส่งเสริมการท่องเที่ยว เพิ่มรายได้ให้กับประชาชน ในพื้นที่	ประชาชนในตำบลน้ำคำ	-	๓๐,๐๐๐	๓๐,๐๐๐	๓๐,๐๐๐	๓๐,๐๐๐	ร้อยละ ๑๐๐	แหล่งท่องเที่ยวทะเล น้ำจืด เป็นที่รู้จัก ของประชาชนทั่วไป และต่างพื้นที่		สำนักปลัด
รวม	จำนวน ๑๒ โครงการ	-	-	๓๘๕,๐๐๐	๖๘๕,๐๐๐	๕๘๕,๐๐๐	๕๘๕,๐๐๐	๕๘๕,๐๐๐	-	-		-

๒.๖ แผนงานศาสนาวัฒนธรรมและนันทนาการ

ที่	โครงการ	วัตถุประสงค์	เป้าหมาย (ผลผลิตของโครงการ)	งบประมาณและที่ผ่านมา					ตัวชี้วัด (KPI)	ผลลัพธ์ที่ คาดว่าจะได้รับ	หน่วยงานที่รับผิดชอบ
				ปี ๒๕๖๑ (บาท)	ปี ๒๕๖๒ (บาท)	ปี ๒๕๖๓ (บาท)	ปี ๒๕๖๔ (บาท)	ปี ๒๕๖๕ (บาท)			
๑	โครงการส่งเสริมการเรียนรู้การสอน อัลกุรอานระบบกีรออาตีฮ์	เพื่อส่งเสริมการศึกษา ศาสนา และวัฒนธรรมท้องถิ่น	เด็กและเยาวชนในพื้นที่มี ความรู้และสามารถอ่าน อัลกุรอานได้อย่างถูกต้อง	๓๐๐,๐๐๐	๓๐๐,๐๐๐	๓๐๒,๕๐๐	๓๐๒,๕๐๐	๓๐๒,๕๐๐	ร้อยละ ๘๐	เด็กและเยาวชน สามารถอ่านอัลกุรอาน ได้ และมีความรู้ด้าน ศาสนา	กองการศึกษา
๒	โครงการอบรมคุณธรรม จริยธรรม ภาคฤดูร้อน	เพื่อเป็นการอบรมคุณธรรม จริยธรรม ให้เด็กและเยาวชน ในพื้นที่	เด็กและเยาวชนมีคุณธรรม จริยธรรม	๔๐,๐๐๐	๔๐,๐๐๐	๔๐,๐๐๐	๔๐,๐๐๐	๔๐,๐๐๐	ร้อยละ ๘๐	เด็กและเยาวชนมี คุณธรรม จริยธรรม	กองการศึกษา
๓	โครงการอบรมคุณธรรม จริยธรรม สัญจร	เพื่อส่งเสริมคุณธรรม และ จริยธรรม	เยาวชนและประชาชนมี คุณธรรม จริยธรรมเพิ่มขึ้น	๒๐๐,๐๐๐	๒๐๐,๐๐๐	๒๐๐,๐๐๐	๒๐๐,๐๐๐	๒๐๐,๐๐๐	ร้อยละ ๘๐	สังคมในพื้นที่ไม่มี ความขัดแย้ง และ ปัญหาสังคมด้านต่างๆ	กองการศึกษา
๔	โครงการอบรมเยาวชนก่อน แต่งงาน	เพื่อให้ความรู้แก่เยาวชนและ ประชาชนก่อนแต่งงาน	เยาวชนและประชาชนมี ความรู้ในการวางแผน ครอบครัว	๔๕,๐๐๐	๔๕,๐๐๐	๔๕,๐๐๐	๔๕,๐๐๐	๔๕,๐๐๐	ร้อยละ ๘๐	เยาวชนและประชาชน มีความรู้ในการวางแผน ครอบครัว	กองการศึกษา
๕	โครงการรวมกลุ่มสัมพันธ์	เพื่อส่งเสริมศาสนาและ วัฒนธรรมท้องถิ่น	ประชาชนตระหนัก ถึงวัฒนธรรมท้องถิ่น	๒๐๐,๐๐๐	๒๐๐,๐๐๐	๒๐,๐๐๐	๒๐,๐๐๐	๒๐,๐๐๐	ร้อยละ ๘๐	ประชาชนมีจิตสำนึก ในการอนุรักษ์ วัฒนธรรมท้องถิ่น	กองการศึกษา
๖	โครงการเมธาจิตสัมพันธ์	เพื่อส่งเสริมศาสนาและ วัฒนธรรมท้องถิ่น	ประชาชนตระหนัก ถึงวัฒนธรรมท้องถิ่น	๑๕๐,๐๐๐	๑๕๐,๐๐๐	๑๕๐,๐๐๐	๑๕๐,๐๐๐	๑๕๐,๐๐๐	ร้อยละ ๘๐	ประชาชนมีจิตสำนึก ในการอนุรักษ์ วัฒนธรรมท้องถิ่น	กองการศึกษา
๗	โครงการอบรมให้ความรู้เพื่อ นำศัพทมูลศาสตร์อิสลาม	เพื่อให้ความรู้ในการ อ่านนำศัพทมูลศาสตร์ อิสลาม	ประชาชนมีความรู้สามารถ อ่านนำศัพทมูลศาสตร์ ศาสนา	-	๔๐,๐๐๐	๔๐,๐๐๐	๔๐,๐๐๐	๔๐,๐๐๐	ร้อยละ ๘๐	ประชาชนสามารถ อ่านนำศัพท	กองการศึกษา

ที่	โครงการ	วัตถุประสงค์	เป้าหมาย (ผลผลิตของโครงการ)	งบประมาณและที่ผ่านมา					ตัวชี้วัด (KPI)	ผลลัพธ์ที่ คาดว่าจะได้รับ	หน่วยงานที่รับ ผิดชอบ
				ปี ๒๕๖๑ (บาท)	ปี ๒๕๖๒ (บาท)	ปี ๒๕๖๓ (บาท)	ปี ๒๕๖๔ (บาท)	ปี ๒๕๖๕ (บาท)			
๘	โครงการอาสาสมัคร	เพื่อส่งเสริมศาสนาและ วัฒนธรรมท้องถิ่น	ประชาชนตระหนัก ถึงวัฒนธรรมท้องถิ่น	๕๐,๐๐๐	๖๐,๐๐๐	๕๐,๐๐๐	๕๐,๐๐๐	๕๐,๐๐๐	ร้อยละ ๘๐	โครงการศึกษา กองการศึกษา	
๙	โครงการจัดซื้อที่อาบน้ำศพ ให้กับ มัสยิดในตำบลน้ำคำ	เพื่อให้ประชาชนได้ใช้ในการ อาบน้ำศพ	กว้าง ๘๐ เซนติเมตร ควายาว ๒ เมตร	-	๑๐๐,๐๐๐	-	-	-	ร้อยละ ๘๐	กองการศึกษา กองการศึกษา	
๑๐	โครงการจัดซื้อชุดอุปกรณ์ เครื่องเสียงให้กับมัสยิดบุลา	เพื่อให้ประชาชนได้ใช้ ประโยชน์ในการประกอบ ศาสนกิจ	ชุดอุปกรณ์เครื่องเสียง ตามแบบที่ อบต. กำหนด	-	๓๕,๐๐๐	-	-	-	ร้อยละ ๑๐๐	กองการศึกษา กองการศึกษา	
๑๑	โครงการจัดซื้อชุดอุปกรณ์เครื่องเสียง ให้กับมัสยิดต้นหม้อสี	เพื่อให้ประชาชนได้ใช้ประโยชน์ ในการประกอบศาสนกิจ	ชุดอุปกรณ์เครื่องเสียง ตามแบบที่ อบต. กำหนด	-	๓๕,๐๐๐	-	-	๓๕,๐๐๐	ร้อยละ ๑๐๐	กองการศึกษา กองการศึกษา	
๑๒	โครงการจัดซื้อชุดอุปกรณ์เครื่องเสียง ให้กับบวลาเขาชะงะทาบงถึง	เพื่อให้ประชาชนได้ใช้ประโยชน์ ในการประกอบศาสนกิจ	ชุดอุปกรณ์เครื่องเสียง ตามแบบที่ อบต. กำหนด	-	๓๕,๐๐๐	-	-	-	ร้อยละ ๑๐๐	กองการศึกษา กองการศึกษา	
๑๓	โครงการจัดตั้งกองทุนวันฮารีรายอ	เพื่อส่งเสริมศาสนาและ วัฒนธรรมท้องถิ่น	ประชาชนตระหนักถึง วัฒนธรรมท้องถิ่น	-	-	๕๐,๐๐๐	-	๕๐,๐๐๐	ร้อยละ ๑๐๐	กองการศึกษา กองการศึกษา	
๑๔	โครงการอบรมคุณธรรมจริยธรรม ของประชาชนตำบลน้ำคำ	เพื่อให้เด็ก เยาวชน และประชาชนในพื้นที่	เด็กและเยาวชนมีคุณธรรม จริยธรรม	๘๕,๐๐๐	๘๗,๐๐๐	๘๕,๐๐๐	๘๕,๐๐๐	๘๕,๐๐๐	ร้อยละ ๘๐	สำนักปลัด สำนักงาน และมี คุณธรรม จริยธรรม	
๑๕	อุดหนุนโครงการแข่งขัน กีฬามักเรียนและประชาชน อำเภอทุ่งยางแดง	เพื่อให้เด็ก และเยาวชน รักการออกกำลังกาย	เด็ก และเยาวชน และ ประชาชน	๓๐,๐๐๐	๓๐,๐๐๐	๓๐,๐๐๐	๓๐,๐๐๐	๓๐,๐๐๐	ร้อยละ ๘๐	สำนักปลัด สำนักงาน และมี สุขภาพร่างกาย แข็งแรงสมบูรณ์	



ที่	โครงการ	วัตถุประสงค์	เป้าหมาย (ผลผลิตของโครงการ)	งบประมาณและที่ผ่านมา					ตัวชี้วัด วัด (KPI)	ผลลัพธ์ที่ คาดว่าจะได้รับ	หน่วยงานที่รับ ผิดชอบ
				ปี ๒๕๖๑ (บาท)	ปี ๒๕๖๒ (บาท)	ปี ๒๕๖๓ (บาท)	ปี ๒๕๖๔ (บาท)	ปี ๒๕๖๕ (บาท)			
๑๖	โครงการจัดซื้อวัสดุอุปกรณ์ เพื่อส่งเสริมการประกอบศาสนกิจ ของประชาชนในถิ่นมัสยิด	เพื่อส่งเสริมการประกอบ ศาสนกิจของประชาชน ในพื้นที่ตำบลน้ำดำ	วัสดุอุปกรณ์	-	-	๒๐,๐๐๐	-	-	ร้อยละ ๘๐	ประชาชนได้รับความ สะดวกในการ ศาสนกิจ	กองการศึกษา
๑๗	โครงการจัดซื้อโต๊ะบ้นวศัพพร้อม อุปกรณ์ประจำตำบล	เพื่อส่งเสริมการประกอบ ศาสนกิจของประชาชนใน พื้นที่ตำบลน้ำดำ	อุปกรณ์สำหรับอ่านน้ศพ จำนวน ๒ ชุด	-	-	๕๐,๐๐๐	-	-	ร้อยละ ๘๐	ประชาชนได้รับความ ประกอบ ศาสนกิจ	กองการศึกษา
๑๘	อุดหนุนโครงการเมล็ดสัมพันธ์ ตำบลน้ำดำ	เพื่อส่งเสริมการค้าแรงงาน ตำบลศาสนาและวัฒนธรรม ให้กับมัสยิดในพื้นที่	ประชาชนในตำบลน้ำดำ	-	๑๐๐,๐๐๐	๑๐๐,๐๐๐	๑๐๐,๐๐๐	๑๐๐,๐๐๐	ร้อยละ ๑๐๐	งานด้านศาสนาและ วัฒนธรรม ได้รับความ อนุรักษ์ และคงอยู่ กับท้องถิ่นต่อไป	กองการศึกษา
๑๙	อุดหนุนโครงการรวมญาติสัมพันธ์ ตำบลน้ำดำ	เพื่อส่งเสริมการค้าแรงงาน ตำบลศาสนาและวัฒนธรรม ให้กับมัสยิดในพื้นที่	ประชาชนในตำบลน้ำดำ	-	๑๐๐,๐๐๐	๑๐๐,๐๐๐	๑๐๐,๐๐๐	๑๐๐,๐๐๐	ร้อยละ ๑๐๐	งานด้านศาสนาและ วัฒนธรรม ได้รับความ อนุรักษ์ และคงอยู่ กับท้องถิ่นต่อไป	กองการศึกษา
๒๐	โครงการฝึกอบรมสัมมนาพัฒนาาศูนย์มัสยิด	เพื่อส่งเสริมให้ครูสอนกีรออาตี มีความรู้ในการสอน	เด็กและเยาวชนในตำบลน้ำดำ	-	๒๕,๐๐๐	-	-	-	ร้อยละ ๑๐๐	นักเรียนมีความรู้มากขึ้น	กองการศึกษา
<b>รวม</b>	<b>จำนวน ๒๐ โครงการ</b>	-	-	๙๘๕๕,๐๐๐	๑,๑๙๐,๐๐๐	๘๘๗,๕๐๐	๑,๒๐๒,๕๐๐	๙๒๒,๕๐๐	-	-	-

๒.๗ แผนงานอุตสาหกรรมและการโยธา

ที่	โครงการ	วัตถุประสงค์	เป้าหมาย (ผลผลิตของโครงการ)	งบประมาณและที่ผ่านมา					ตัวชี้วัด ปี ๒๕๖๕ (บาท)	ผลลัพธ์ที่ คาดว่าจะได้รับ	หน่วยงาน ที่รับผิดชอบ
				ปี ๒๕๖๑ (บาท)	ปี ๒๕๖๒ (บาท)	ปี ๒๕๖๓ (บาท)	ปี ๒๕๖๔ (บาท)	ปี ๒๕๖๕ (บาท)			
๑	โครงการปรับปรุงห้องศูนย์พัฒนาเด็กเล็ก	เพื่อให้พร้อมสำหรับการจัดการเรียนการสอนของศูนย์พัฒนาเด็กเล็ก	ห้องของศูนย์พัฒนาเด็กเล็กตามแบบที่ อบต.กำหนด	๑๐๐,๐๐๐	-	-	-	-	ร้อยละ ๘๐	เด็กนักเรียนมีคุณภาพชีวิตที่ดี	สำนักปลัด
๒	โครงการก่อสร้างอาคารศูนย์พัฒนาเด็กเล็กบ้านบางลูกกา	เพื่อส่งเสริมการศึกษาเด็กเล็กก่อนวัยเรียน ให้มีสถานศึกษาคุณภาพ	อาคารศูนย์พัฒนาเด็กเล็กตามแบบที่ อบต.กำหนด	-	๒,๘๓๐,๐๐๐	-	-	-	ร้อยละ ๘๐	เด็กเล็กมีอาคารเรียนที่กว้างขวางมากขึ้น	กองช่าง
๓	ปรับปรุงซ่อมแซมหลังคาสุหร่านับถวู หมู่ที่ ๔ กว้าง ๑๐ ม. ยาว ๑๒ ม.	เพื่อปรับปรุงซ่อมแซมสุหร่านับถวู ให้อยู่ในสภาพพร้อมใช้งาน	หลังคา กว้าง ๑๐ เมตร ยาว ๑๒ เมตร	-	๑๐๐,๐๐๐	-	-	-	ร้อยละ ๑๐๐	ประชาชนสามารถใช้บริการได้อย่างปลอดภัย	กองช่าง
๔	โครงการก่อสร้างอาคารเอนกประสงค์ หมู่ที่ ๕ กว้าง ๔ ม. ยาว ๑๒ เมตร	เพื่อให้ประชาชนได้ใช้ประโยชน์	อาคารเอนกประสงค์ตามแบบที่ อบต.กำหนด	-	๓๐๐,๐๐๐	-	-	-	ร้อยละ ๑๐๐	ประชาชนสามารถใช้บริการได้อย่างปลอดภัย	กองช่าง
๕	โครงการก่อสร้างอาคารเอนกประสงค์ บริเวณกุโบร์ หมู่ที่ ๒ บ้านปือราแง	เพื่อให้ประชาชนได้ใช้ประโยชน์	อาคารเอนกประสงค์ตามแบบที่ อบต.กำหนด	-	๑๐๐,๐๐๐	-	-	-	ร้อยละ ๑๐๐	ประชาชนสามารถใช้บริการได้อย่างปลอดภัย	กองช่าง
๖	โครงการปรับปรุงซ่อมแซมศาลาเอนกประสงค์ หมู่ที่ ๔ บ้านปือเนายามู	เพื่อให้ประชาชนได้ใช้ประโยชน์	อาคารเอนกประสงค์ตามแบบที่ อบต.กำหนด	-	๑๐๐,๐๐๐	-	-	-	ร้อยละ ๑๐๐	ประชาชนสามารถใช้บริการได้อย่างปลอดภัย	กองช่าง
๗	โครงการก่อสร้างศาลาเอนกประสงค์ หมู่ที่ ๑ มัสยิดปือเนายามู	เพื่อให้ประชาชนได้ใช้ประโยชน์	อาคารเอนกประสงค์ตามแบบที่ อบต.กำหนด	-	๑๐๐,๐๐๐	-	-	-	ร้อยละ ๑๐๐	ประชาชนสามารถใช้บริการได้อย่างปลอดภัย	กองช่าง
๘	โครงการก่อสร้างศาลาพักผ่อนริมน้ำ หมู่ที่ ๕ กว้าง ๓ เมตร ยาว ๕ เมตร มัสยิดบ้านสาถาพี	เพื่อให้ประชาชนได้ใช้ประโยชน์	ศาลาพักผ่อนริมน้ำตามแบบที่ อบต.กำหนด	-	-	-	๑๕๐,๐๐๐	-	ร้อยละ ๘๐	ประชาชนสามารถใช้บริการได้อย่างปลอดภัย	กองช่าง

ที่	โครงการ	วัตถุประสงค์	เป้าหมาย (ผลผลิตของโครงการ)	งบประมาณและที่ผ่านมา				ตัวชี้วัด วัด (KPI)	ผลลัพธ์ที่ คาดว่าจะได้รับ	หน่วยงานที่รับ ผิดชอบ
				ปี ๒๕๖๑ (บาท)	ปี ๒๕๖๒ (บาท)	ปี ๒๕๖๓ (บาท)	ปี ๒๕๖๔ (บาท)			
๙	โครงการก่อสร้างศาลาเอนกประสงค์ หมู่ที่ ๑ ม.๕ ต.บ้านนา	เพื่อให้ประชาชนได้ใช้ประโยชน์	ศาลาเอนกประสงค์ตามแบบที่ อบต. กำหนด	-	๒๕๐,๐๐๐	-	-	-	ประชาชนสามารถใช้งานได้	กองช่าง
๑๐	โครงการสร้างสนามเด็กเล่น พร้อมอุปกรณ์	เพื่อส่งเสริมพัฒนาการเด็กเล็ก	สนามเด็กเล่น พร้อมอุปกรณ์ตามแบบที่ อบต. กำหนด	-	๑๕๐,๐๐๐	-	-	-	เด็กเล็กมีพัฒนาการในการเรียนรู้มากขึ้น	กองช่าง
๑๑	โครงการทาสีรั้วรอบมัสยิด หมู่ที่ ๑ และ ๕	เพื่อปรับปรุงบูรณะศาสนสถานให้เป็นระเบียบเรียบร้อย	ร่วมสัปดาห์ ตามแบบที่ อบต. กำหนด	-	๑๕๐,๐๐๐	-	-	-	เพื่อความปลอดภัยของทรัพย์สิน	กองช่าง
๑๒	โครงการทาสีรั้วศาลาละหมาด หมู่ที่ ๑, ๒, ๔ และ ๕	เพื่อปรับปรุงบูรณะศาสนสถานให้เป็นระเบียบเรียบร้อย	ร่วมสัปดาห์ ตามแบบที่ อบต. กำหนด	-	๑๕๐,๐๐๐	-	-	-	เพื่อความปลอดภัยของทรัพย์สิน	กองช่าง
๑๓	โครงการก่อสร้างรั้วบริเวณกุโบร์ หมู่ที่ ๕ บ้านศาลาที่ กว้าง ๒ เมตร ยาว ๙๑ เมตร	เพื่อปรับปรุงบูรณะศาสนสถานให้เป็นระเบียบเรียบร้อย	รื้อกุโบร์ ตามแบบที่ อบต. กำหนด	-	๓๕๐,๐๐๐	-	-	-	เพื่อความปลอดภัยของทรัพย์สิน	กองช่าง
๑๔	โครงการต่อเติมรั้วรอบมัสยิด หมู่ที่ ๑ ม.๕ ต.บ้านนา	เพื่อปรับปรุงบูรณะศาสนสถานให้เป็นระเบียบเรียบร้อย	ร่วมสัปดาห์ ตามแบบที่ อบต. กำหนด	-	๑๘๐,๐๐๐	-	-	-	เพื่อความปลอดภัยของทรัพย์สิน	กองช่าง
๑๕	โครงการก่อสร้างรั้วกุโบร์โต๊ะเมาเดาะ ม. ๒ สูง ๒ เมตร ยาว ๑๕๐ เมตร	เพื่อปรับปรุงบูรณะศาสนสถานให้เป็นระเบียบเรียบร้อย	รื้อกุโบร์ ตามแบบที่ อบต. กำหนด	-	๕๕๐,๐๐๐	-	-	-	เพื่อความปลอดภัยของทรัพย์สิน	กองช่าง
๑๖	โครงการซ่อมแซมมัสยิด ม.๕ (บ้านศาลาที่)	เพื่อปรับปรุงซ่อมแซมมัสยิดให้สามารถใช้งานได้ตามปกติ	ซ่อมแซมมัสยิดตามแบบที่ อบต. กำหนด	-	๓๐๐,๐๐๐	-	-	-	ประชาชนสามารถใช้งานได้ ประกอบพิธีทางศาสนาได้อย่างทั่วถึง	สำนักปลัด



ที่	โครงการ	วัตถุประสงค์	เป้าหมาย (ผลผลิตของโครงการ)	งบประมาณและที่ผ่านมา					ตัวชี้วัด (KPI)	ผลลัพธ์ที่ คาดว่าจะได้รับ	หน่วยงานที่รับ ผิดชอบ
				ปี ๒๕๖๑ (บาท)	ปี ๒๕๖๒ (บาท)	ปี ๒๕๖๓ (บาท)	ปี ๒๕๖๔ (บาท)	ปี ๒๕๖๕ (บาท)			
๑๗	โครงการก่อสร้างที่อานันท์ศพ หมู่ที่ ๕ มัธยมต้นดงอิมิส	เพื่อให้ประชาชนได้ใช้ในการ อาบน้ำศพ	กว้าง ๘๐ เซนติเมตร ความยาว ๒ ม	-	๑๐๐,๐๐๐	-	-	-	ร้อยละ ๘๐	คาดว่าจะได้รับ ประชาชนได้ที่ อาบน้ำศพ	ผิตชอบ กองช่าง
๑๘	โครงการก่อสร้างที่อานันท์ศพ หมู่ที่ ๑ มัธยมปุลา	เพื่อให้ประชาชนได้ใช้ในการ อาบน้ำศพ	กว้าง ๘๐ เซนติเมตร ความยาว ๒ ม	-	๑๐๐,๐๐๐	-	-	-	ร้อยละ ๘๐	ประชาชนได้ที่ อาบน้ำศพ	กองช่าง
๑๙	โครงการก่อสร้างรั้วกุโบว์ (สุสาน) หมู่ที่ ๑ บ้านบาสูกาสุวะ	เพื่อความเรียบร้อย	รั้วกุโบว์ (สุสาน) ตามแบบ ที่ อบต.กำหนด	-	๗๐,๐๐๐	-	-	-	ร้อยละ ๑๐๐	ประชาชนสามารถ เข้าไปประกอบศาสนกิจ	กองช่าง
๒๐	โครงการซ่อมแซมรั้วกุโบว์ (สุสาน) พร้อมจัดทำป้ายชื่อ หมู่ที่ ๕ มัธยมศึกษาที่	เพื่อความเรียบร้อย	รั้วกุโบว์ (สุสาน) ตามแบบที่ อบต.กำหนด	-	๑๐๐,๐๐๐	-	-	-	ร้อยละ ๑๐๐	ประชาชนสามารถเข้า ไปประกอบศาสนกิจ ได้สะดวก	กองช่าง
๒๑	โครงการถมดินในกุโบว์ (สุสาน) หมู่ที่ ๒ บ้านบือราแง	เพื่อความเรียบร้อย และป้องกันปัญหาน้ำท่วมขัง	ถมดินในกุโบว์ (สุสาน) ตาม แบบที่อบต.กำหนด	-	๒๐๐,๐๐๐	-	-	-	ร้อยละ ๑๐๐	ประชาชนสามารถเข้า ไปประกอบศาสนกิจ ได้สะดวก	กองช่าง
๒๒	โครงการก่อสร้างรั้วกุโบว์ (สุสาน) หมู่ที่ ๕ มัธยมต้นดงอิมิส	เพื่อความเรียบร้อย	รั้วกุโบว์ (สุสาน) ตามแบบที่ อบต.กำหนด	-	๗๐,๐๐๐	-	-	-	ร้อยละ ๑๐๐	ประชาชนสามารถเข้า ไปประกอบศาสนกิจ ได้สะดวก	กองช่าง
๒๓	โครงการซ่อมแซมห้องน้ำ ห้องส้วม ในมัธยม หมู่ที่ ๕ มัธยมต้นดงอิมิส	เพื่ออำนวยความสะดวกให้กับ ประชาชนที่มาประกอบศาสน	ห้องน้ำ ห้องส้วม ตาม แบบที่ อบต.กำหนด	-	๗๐,๐๐๐	-	-	-	ร้อยละ ๑๐๐	ประชาชนสามารถเข้า ไปประกอบศาสนกิจ ได้สะดวก	กองช่าง
๒๔	โครงการซ่อมแซมห้องน้ำ ในมัธยม หมู่ที่ ๕ มัธยมปุลา	เพื่ออำนวยความสะดวกให้กับ ประชาชนที่มาประกอบศาสน	ห้องน้ำ ห้องส้วม ตามแบบที่ อบต.กำหนด	-	๗๐,๐๐๐	-	-	-	ร้อยละ ๑๐๐	ประชาชนสามารถเข้า ไปประกอบศาสนกิจ ได้สะดวก	กองช่าง
๒๕	โครงการก่อสร้างห้องน้ำ (ฝั่งสตรี) ในมัธยม หมู่ที่ ๕ มัธยมปุลา	เพื่ออำนวยความสะดวกให้กับ ประชาชนที่มาประกอบ ศาสนกิจ	ห้องน้ำ ตามแบบที่ อบต.กำหนด	-	๑๕๐,๐๐๐	-	-	-	ร้อยละ ๑๐๐	ประชาชนสามารถเข้า ไปประกอบศาสนกิจ ได้สะดวก	กองช่าง

ที่	โครงการ	วัตถุประสงค์	เป้าหมาย (ผลผลิตของโครงการ)	งบประมาณและที่ผ่านมา					ตัวชี้วัด วัด (KPI)	ผลลัพธ์ที่ คาดว่าจะได้รับ	หน่วยงานที่รับ ผิดชอบ
				ปี ๒๕๖๑ (บาท)	ปี ๒๕๖๒ (บาท)	ปี ๒๕๖๓ (บาท)	ปี ๒๕๖๔ (บาท)	ปี ๒๕๖๕ (บาท)			
๒๖	โครงการต่อเติมและซ่อมแซมที่ อาบน้ำละหมาด มีชัยศลาฟี หมู่ที่ ๕	เพื่ออำนวยความสะดวก ให้กับประชาชนที่มาประกอบ ศาสนกิจ	ที่อาบน้ำละหมาด ตามแบบที่ อบต.กำหนด	-	๑๕๐,๐๐๐	-	-	-	ร้อยละ ๑๐๐	ประชาชนสามารถ เข้าไปประกอบ ศาสนกิจ	กองช่าง
๒๗	โครงการถมดิน กูโบว์ หมู่ที่ ๒	เพื่อความเรียบร้อย เรียบร้อยและป้องกันปัญหา น้ำท่วมซ้ำ	ถมดินในกูโบว์ ตามแบบที่ อบต. กำหนด	-	-	-	๒๐๐,๐๐๐	-	ร้อยละ ๑๐๐	ประชาชนสามารถเข้า ไปประกอบศาสนกิจ	กองช่าง
๒๘	โครงการถมดินสุเหร่ากำป่าบงู (สาธารณะประโยชน์)	เพื่อความเรียบร้อย เรียบร้อย และปลอดภัย	ถมดินกูโบว์	-	-	๒๐๐,๐๐๐	-	-	ร้อยละ ๑๐๐	เพื่อให้ศาสนสถานมี ความเรียบร้อย เรียบร้อยและปลอดภัย	กองช่าง
๒๙	โครงการก่อสร้างศาลา เอนกประสงค์แบบเคลื่อนย้ายได้	เพื่อให้ประชาชนได้ใช้ งานด้านศาสนา	ศาลาเอนกประสงค์ แบบเคลื่อนย้ายได้ ตามแบบที่ อบต. กำหนด	-	-	๑๕๐,๐๐๐	-	-	ร้อยละ ๘๐	ประชาชนสามารถ ปฏิบัติศาสนกิจ	กองช่าง
๓๐	โครงการก่อสร้างห้องน้ำสาธารณะ หมู่ที่ ๓	เพื่ออำนวยความสะดวกให้กับ ประชาชนที่ประกอบ ศาสนกิจระหว่างทางไป ประกอบอาชีพในพื้นที่	ห้องน้ำสาธารณะ หมู่ที่ ๓ ตามแบบที่ อบต. กำหนด	๑๒๐,๐๐๐	-	-	-	-	ร้อยละ ๘๐	ประชาชนได้รับความ สะดวกในการประกอบ ศาสนกิจ และประกอบ อาชีพ	กองช่าง
๓๑	โครงการก่อสร้างห้องน้ำสาธารณะ หมู่ที่ ๔	เพื่ออำนวยความสะดวกให้กับ ประชาชนที่มาประกอบ ศาสนกิจ	ห้องน้ำสาธารณะ หมู่ที่ ๔ ตามแบบที่ อบต. กำหนด	๑๒๐,๐๐๐	-	-	-	-	ร้อยละ ๘๐	ประชาชนได้รับความ สะดวกในการประกอบ ศาสนกิจ และประกอบ อาชีพ	กองช่าง

ที่	โครงการ	วัตถุประสงค์	เป้าหมาย (ผลผลิตของโครงการ)	งบประมาณและที่ผ่านมา					ตัวชี้วัด วัด (KPI)	ผลลัพธ์ที่ คาดว่าจะได้รับ	หน่วยงานที่รับผิดชอบ
				ปี ๒๕๖๑ (บาท)	ปี ๒๕๖๒ (บาท)	ปี ๒๕๖๓ (บาท)	ปี ๒๕๖๔ (บาท)	ปี ๒๕๖๕ (บาท)			
๓๒	โครงการก่อสร้างสนามเด็กเล่น และห้องออกกำลังกาย หมู่ที่ ๕ บ้านดงหมีส	เพื่อส่งเสริมการออกกำลังกาย ของประชาชน	(ผลผลิตของโครงการ) สนามเด็กเล่นและห้อง ออกกำลังกาย หมู่ที่ ๕	-	๒๐๐,๐๐๐	-	-	-	ร้อยละ ๙๐	เด็ก เยาวชนและ ประชาชนมีสุขภาพ ร่างกายสมบูรณ์แข็งแรง	กองช่าง
๓๓	โครงการก่อสร้างสนามเด็กเล่น และห้องออกกำลังกาย หมู่ที่ ๑ บ้านบึงลูกจ๊ว	เพื่อส่งเสริมการออกกำลังกาย ของประชาชน	(ผลผลิตของโครงการ) สนามเด็กเล่นและห้อง ออกกำลังกาย หมู่ที่ ๑	-	๒๐๐,๐๐๐	-	-	-	ร้อยละ ๙๐	เด็ก เยาวชนและ ประชาชนมีสุขภาพ ร่างกายสมบูรณ์แข็งแรง	กองช่าง
รวม	จำนวน ๓๑ โครงการ	-	-	๓๐๐,๐๐๐	๒,๗๙๐,๐๐๐	๓๕๐,๐๐๐	๑๕๐,๐๐๐	๒๐๐,๐๐๐	-	-	-



๒.๘ แผนงานงบกลาง

ที่	โครงการ	วัตถุประสงค์	เป้าหมาย (ผลผลิตของโครงการ)	งบประมาณและที่ผ่านมา					ตัวชี้วัด	ผลลัพธ์ที่คาดว่าจะได้รับ	หน่วยงานที่รับผิดชอบ
				ปี ๒๕๖๑ (บาท)	ปี ๒๕๖๒ (บาท)	ปี ๒๕๖๓ (บาท)	ปี ๒๕๖๔ (บาท)	ปี ๒๕๖๕ (บาท)			
๑	โครงการสมทบเงินเข้ากองทุนหลักประกันสุขภาพ	เพื่อจ่ายเป็นเงินสมทบกองทุนหลักประกันสุขภาพ อบต.น้ำดำ	ประชาชนมีสุขภาพอนามัยที่ดี	๗๑,๐๐๐	๗๑,๐๐๐	๗๑,๐๐๐	๗๑,๐๐๐	๗๑,๐๐๐	ร้อยละ ๘๐	ประชาชนมีสุขภาพอนามัยที่ดีขึ้น	สำนักงานปลัด
๒	โครงการเบี้ยยังชีพผู้สูงอายุ	เพื่อส่งเสริมคุณภาพชีวิตผู้สูงอายุ	ผู้สูงอายุ	๒,๔๐๐,๐๐๐	๒,๔๐๐,๐๐๐	๒,๔๐๐,๐๐๐	๒,๔๐๐,๐๐๐	๒,๔๐๐,๐๐๐	ร้อยละ ๘๐	ผู้สูงอายุมีคุณภาพชีวิตที่ดี	สำนักงานปลัด
๓	โครงการเบี้ยยังชีพผู้พิการ	เพื่อส่งเสริมคุณภาพชีวิตผู้พิการ	ผู้พิการ	๕๕๐,๐๐๐	๕๕๐,๐๐๐	๕๕๐,๐๐๐	๕๕๐,๐๐๐	๕๕๐,๐๐๐	ร้อยละ ๘๐	ผู้พิการมีคุณภาพชีวิตที่ดี	สำนักงานปลัด
๔	โครงการเบี้ยยังชีพผู้ป่วยเอดส์	เพื่อส่งเสริมคุณภาพชีวิตผู้ป่วยเอดส์	ผู้ป่วยเอดส์	๖,๐๐๐	๖,๐๐๐	๖,๐๐๐	๖,๐๐๐	๖,๐๐๐	ร้อยละ ๘๐	ผู้ป่วยเอดส์มีคุณภาพชีวิตที่ดี	สำนักงานปลัด
๕	คำบำรุงสมาคมองค์การบริหารส่วนตำบล	เพื่อจ่ายเป็นเงินสมทบสมาคมองค์การบริหารส่วนตำบล	ได้ก้อยโอกาส	-	๓๐,๐๐๐	๓๐,๐๐๐	๓๐,๐๐๐	๓๐,๐๐๐	ร้อยละ ๘๐	เด็กก้อยโอกาสมีคุณภาพชีวิตที่ดี	สำนักงานปลัด
๖	โครงการเงินสมทบกองทุนสวัสดิการชุมชนตำบลน้ำดำ	เพื่อจ่ายเป็นเงินสมทบกองทุนสวัสดิการชุมชนตำบลน้ำดำ	ประชาชนในพื้นที่	๑๕๐,๐๐๐	๑๕๐,๐๐๐	๓๑๖,๕๐๐	๓๕๐,๐๐๐	๔๐๐,๐๐๐	ร้อยละ ๘๐	ประชาชนมีคุณภาพชีวิตที่ดี	สำนักงานปลัด
๗	ค่าใช้จ่ายในการจัดการจราจร	เพื่อเป็นค่าใช้จ่ายในการแก้ไขปัญหาจราจรที่ประชาชนได้รับประโยชน์	ประชาชนในพื้นที่	๑๔๐,๐๐๐	๑๕๐,๐๐๐	๓๑๖,๕๐๐	๓๕๐,๐๐๐	๔๐๐,๐๐๐	ร้อยละ ๘๐	ลดปัญหาจราจรในพื้นที่	สำนักงานปลัด
รวม	จำนวน ๗ โครงการ	-	-	๓,๓๐๗,๐๐๐	๓,๓๕๗,๐๐๐	๓,๖๙๐,๖๐๐	๓,๖๓๗,๐๐๐	๓,๕๕๗,๐๐๐	-	-	-

## รายละเอียดโครงการพัฒนา

แผนพัฒนาท้องถิ่น (พ.ศ.๒๕๖๑-๒๕๖๕)

องค์การบริหารส่วนตำบลน้ำคำ อำเภอทุ่งยางแดง จังหวัดปัตตานี

ก. ยุทธศาสตร์จังหวัดที่ ๓ สร้างความมั่นคงในการดำรงชีวิตของประชาชน สังคม และสร้างความเชื่อมั่นที่มีต่อรัฐ

ข. ยุทธศาสตร์การพัฒนาของ อปท. ในเขตจังหวัดที่ ๓ พัฒนาการให้สู่ความเป็นเลิศและส่งเสริมการท่องเที่ยว

๓. ยุทธศาสตร์ด้านการพัฒนาการกีฬาสู่ความเป็นเลิศและส่งเสริมการท่องเที่ยว

## ๓.๑ แผนงานศาสนาวัฒนธรรมและนันทนาการ

ที่	โครงการ	วัตถุประสงค์	เป้าหมาย (ผลผลิตของโครงการ)	งบประมาณ				ตัวชี้วัด	ผลลัพธ์ที่ คาดว่าจะได้รับ	หน่วยงาน รับผิดชอบหลัก
				๒๕๖๑ (บาท)	๒๕๖๒ (บาท)	๒๕๖๓ (บาท)	๒๕๖๔ (บาท)			
๑	โครงการกีฬาเยาวชนและประชาชนตำบลน้ำคำ	เพื่อส่งเสริมการออกกำลังกาย	เยาวชนและประชาชน	๒๑๐,๐๐๐	๒๑๐,๐๐๐	๒๑๐,๐๐๐	๒๑๐,๐๐๐	ร้อยละ ๘๐	เยาวชนและประชาชน มีสุขภาพที่สมบูรณ์ แข็งแรง	สำนักปลัด
๒	โครงการแข่งขันกีฬาเด็กตำบลน้ำคำ	เพื่อส่งเสริมการออกกำลังกาย	เด็ก ในตำบลน้ำคำ	๕๐,๐๐๐	๕๐,๐๐๐	๕๐,๐๐๐	๕๐,๐๐๐	ร้อยละ ๘๐	เด็ก มีสุขภาพร่างกาย ที่สมบูรณ์แข็งแรง ห่างไกลยาเสพติด	สำนักปลัด
๓	โครงการกีฬาเด็กปฐมวัย	เพื่อส่งเสริมการออกกำลังกาย	เด็กปฐมวัย และ ผู้ปกครอง	๑๕,๐๐๐	๑๕,๐๐๐	๑๕,๐๐๐	๑๕,๐๐๐	ร้อยละ ๘๐	เด็กปฐมวัยมี พัฒนาการด้านต่างๆ ที่เหมาะสมตามวัย	สำนักปลัด
๔	โครงการส่งเสริมสนับสนุนการแข่งขันกีฬาพื้นบ้าน	เพื่อส่งเสริมการออกกำลังกาย	เด็ก เยาวชนและ ประชาชน	๑๕,๐๐๐	๑๕,๐๐๐	๑๕,๐๐๐	๑๕,๐๐๐	ร้อยละ ๘๐	เด็ก เยาวชน และ ประชาชนมีสุขภาพที่ สมบูรณ์แข็งแรง	สำนักปลัด
๕	จัดซื้อวัสดุกีฬา	เพื่อส่งเสริมการออกกำลังกาย	เด็ก เยาวชนและ ประชาชน	๓๐,๐๐๐	๕๐,๐๐๐	๓๐,๐๐๐	๓๐,๐๐๐	ร้อยละ ๘๐	เด็ก เยาวชน และ ประชาชน มีสุขภาพ ร่างกายที่แข็งแรง	สำนักปลัด

ที่	โครงการ	วัตถุประสงค์	เป้าหมาย (ผลผลิตของโครงการ)	งบประมาณ					ตัวชี้วัด	ผลลัพธ์ที่ คาดว่าจะได้รับ	หน่วยงาน รับผิดชอบหลัก
				๒๕๖๑ (บาท)	๒๕๖๒ (บาท)	๒๕๖๓ (บาท)	๒๕๖๔ (บาท)	๒๕๖๕ (บาท)			
๖	โครงการส่งนักกีฬาเข้าร่วมการแข่งขันกีฬาต่างๆ	เพื่อส่งเสริมการออกกำลังกาย	เด็ก เยาวชนและประชาชนได้พัฒนาทักษะด้านกีฬา	๓๐,๐๐๐	๓๐,๐๐๐	๓๐,๐๐๐	๓๐,๐๐๐	๓๐,๐๐๐	ร้อยละ ๘๐	เด็ก เยาวชน และประชาชน มีสุขภาพร่างกายที่แข็งแรง	สำนักปลัด
๗	โครงการก่อสร้างสนามฟุตบอลภายในตำบลพร้อมอุปกรณ์ประจําสนามหมู่ที่ ๑ บ้านบางคูวัด	เพื่อส่งเสริมการออกกำลังกายของเด็ก เยาวชนและประชาชน	สนามฟุตบอลตามแบบที่ อบต.กำหนด	-	-	-	๒,๘๓๗,๐๐๐	-	ร้อยละ ๘๐	เด็ก เยาวชน และประชาชน มีสุขภาพร่างกายที่แข็งแรง	สำนักปลัด
รวม	จำนวน ๗ โครงการ	-	-	๓๕๐,๐๐๐	๓๕๐,๐๐๐	๓๒๐,๐๐๐	๓๒๐,๐๐๐	๓๒๐,๐๐๐	-	-	-



๓.๒ แผนงานอุตสาหกรรมและการโยธา

ที่	โครงการ	วัตถุประสงค์	เป้าหมาย (ผลผลิตของโครงการ)	งบประมาณ						ตัวชี้วัด (KPI)	ผลลัพธ์ที่ คาดว่าจะได้รับ	หน่วยงาน รับผิดชอบหลัก
				๒๕๖๑ (บาท)	๒๕๖๒ (บาท)	๒๕๖๓ (บาท)	๒๕๖๔ (บาท)	๒๕๖๕ (บาท)				
๑	โครงการปรับปรุงซ่อมแซม สนามกีฬา ประจําหมู่บ้าน/ชุมชน	เพื่อส่งเสริมและจัดให้มี สถานที่ออกกำลังกาย ประจําหมู่บ้าน	ประชาชนสามารถ สนามกีฬาในการ ออกกำลังกายได้	-	๑๐๐,๐๐๐	๑๐๐,๐๐๐	๑๐๐,๐๐๐	๑๐๐,๐๐๐	๑๐๐,๐๐๐	ร้อยละ ๘๐	เด็ก เยาวชน และ ประชาชนที่สุขภาพ แข็งแรง	กองช่าง
๒	โครงการปรับปรุงซ่อมแซม สนามกีฬา (สนามบึง พุรณาด้า)	เพื่อปรับปรุงซ่อมแซม สนามกีฬา สนามบึง พุรณาด้า ให้พร้อมใช้งาน	สนามกีฬาบึง พุรณาด้า ตามแบบที่ อบต. กำหนด	-	๒๐๐,๐๐๐	-	-	-	-	ร้อยละ ๘๐	เด็ก เยาวชน และ ประชาชนที่สุขภาพ แข็งแรง	กองช่าง
๓	โครงการก่อสร้างสนามกีฬา ประจําตำบล	เพื่อส่งเสริมให้เด็ก เยาวชน และประชาชน มาออก กําลังกาย	สนามกีฬา ตามแบบที่ อบต. กำหนด	-	๗,๐๐๐,๐๐๐	-	-	-	-	ร้อยละ ๘๐	เด็ก เยาวชน และ ประชาชนที่สุขภาพ แข็งแรง	กองช่าง
๔	โครงการก่อสร้างสนามกีฬา ประจําหมู่บ้าน	เพื่อส่งเสริมให้เด็ก เยาวชน และประชาชน มาออก กําลังกาย	สนามกีฬา ตามแบบที่ อบต. กำหนด	-	๓,๐๐๐,๐๐๐	-	-	-	-	ร้อยละ ๘๐	เด็ก เยาวชน และ ประชาชนที่สุขภาพ แข็งแรง	กองช่าง
๕	โครงการก่อสร้างลานกีฬาประจํา หมู่บ้าน	เพื่อส่งเสริมให้เด็ก เยาวชน และประชาชน มาออก กําลังกาย	ลานกีฬา ตามแบบที่ อบต. กำหนด	-	๑,๕๐๐,๐๐๐	-	-	-	-	ร้อยละ ๘๐	เด็ก เยาวชน และ ประชาชนที่สุขภาพ แข็งแรง	สำนักปลัด
๖	โครงการปรับปรุงลานกีฬาประจํา หมู่บ้าน	เพื่อส่งเสริมให้เด็ก เยาวชน ประชาชน มาออกกําลังกาย	ลานกีฬา ตามแบบที่ อบต. กำหนด	-	๑,๕๐๐,๐๐๐	-	-	-	-	ร้อยละ ๘๐	เด็ก เยาวชน และ ประชาชนที่สุขภาพ แข็งแรง	สำนักปลัด
๗	โครงการปรับปรุงภูมิทัศน์แหล่ง ท่องเที่ยวพุดชะมา	เพื่อเป็นการส่งเสริมแหล่ง ท่องเที่ยว	มีสถานที่ท่องเที่ยวประจํา ตำบล	-	-	-	๑๐,๐๐๐,๐๐๐	-	-	ร้อยละ ๘๐	เป็นการส่งเสริมและ พัฒนาเป็นแหล่ง ท่องเที่ยวในตำบล	กองช่าง

ที่	โครงการ	วัตถุประสงค์	เป้าหมาย (ผลผลิตของโครงการ)	งบประมาณ					ตัวชี้วัด (KPI)	ผลลัพธ์ที่ คาดว่าจะได้รับ	หน่วยงาน รับผิดชอบหลัก
				๒๕๖๑ (บาท)	๒๕๖๒ (บาท)	๒๕๖๓ (บาท)	๒๕๖๔ (บาท)	๒๕๖๕ (บาท)			
๘	โครงการปรับปรุงสนามกีฬา หมู่ที่ ๕ บ้านกำบงบัว	เพื่อให้มีสถานที่ออกกำลังกายสำหรับเด็ก เยาวชน และประชาชน ในพื้นที่ตำบลน้ำคำ	สนามกีฬาที่ได้มาตรฐาน ตามแบบที่ อบต.กำหนด	-	-	๒๐๐,๐๐๐	-	-	ร้อยละ ๘๐	เด็ก เยาวชน และ ประชาชน มีสุขภาพ ร่างกายแข็งแรง	กองช่าง
๙	โครงการก่อสร้างสนามฟุตบอล พร้อมลานออกกำลังกาย หมู่ที่ ๑	เพื่อป้องกันและแก้ไขปัญหา ยาเสพติดในพื้นที่	สนามฟุตบอล ตามแบบ ที่ อบต.กำหนด	-	-	-	๑,๕๐๐,๐๐๐	-	ร้อยละ ๑๐๐	มีสถานที่ออกกำลังกาย ร่างกายแข็งแรง	กองช่าง
๑๐	โครงการก่อสร้างสนามวอลเลย์บอล พร้อมลานออกกำลังกาย หมู่ที่ ๑	เพื่อให้มีสถานที่ออกกำลังกาย ใช้เวลว่างให้เป็นประโยชน์	สนามวอลเลย์บอล ตามแบบที่ อบต.กำหนด	-	-	-	๑,๐๐๐,๐๐๐	-	ร้อยละ ๑๐๐	มีสถานที่ออกกำลังกาย	กองช่าง
รวม	จำนวน ๑๐ โครงการ	-	-	๑๓,๓๐๐,๐๐๐	๑๐๐,๐๐๐	๑๐๐,๐๐๐	๓,๖๐๐,๐๐๐	๑๐๐,๐๐๐	-	-	-

๓.๓ แผนงานบริหารงานทั่วไป

ที่	โครงการ	วัตถุประสงค์	เป้าหมาย (ผลผลิตของโครงการ)	งบประมาณ						ตัวชี้วัด (KPI)	ผลลัพธ์ที่ คาดว่าจะได้รับ	หน่วยงาน รับผิดชอบหลัก
				๒๕๖๑ (บาท)	๒๕๖๒ (บาท)	๒๕๖๓ (บาท)	๒๕๖๔ (บาท)	๒๕๖๕ (บาท)				
๑	จัดทำป้ายประชาสัมพันธ์เกี่ยวกับจุดเด่นของตำบลเพื่อเป็นการจูงใจให้ผู้ที่ผ่านไป ผ่านมาแวะท่องเที่ยว เช่น พรุณ้ำดำ	เพื่อประชาสัมพันธ์พื้นที่และแหล่งท่องเที่ยวประจำตำบล	ป้ายบอกทางและจุดเด่นของตำบลอย่างน้อย ๑ จุด	-	๕๐,๐๐๐	๕๐,๐๐๐	๕๐,๐๐๐	๕๐,๐๐๐	๕๐,๐๐๐	ร้อยละ ๘๐	เป็นการส่งเสริมแหล่งท่องเที่ยวในตำบล	สำนักงานปลัด
๒	โครงการจัดทำป้ายบอกชื่อสถานที่ ถนน ป้ายชื่อซอยต่างๆ	เพื่ออำนวยความสะดวกแก่ประชาชนในการคมนาคมขนส่ง	ป้ายบอกชื่อ สถานที่ ถนน ป้ายชื่อซอยต่าง ๆ	-	๒๐๐,๐๐๐	-	-	-	-	ร้อยละ ๑๐๐	ระบบคมนาคมขนส่งมีประสิทธิภาพเพิ่มขึ้น	กองช่าง
๓	โครงการปรับปรุงและพัฒนาแหล่งท่องเที่ยว เช่น พรุณ้ำดำ	เพื่อเป็นการส่งเสริมแหล่งท่องเที่ยว	มีสถานที่ท่องเที่ยวประจำตำบล	๑๐๐,๐๐๐	๑๐๐,๐๐๐	๑๐๐,๐๐๐	๑๐๐,๐๐๐	๑๐๐,๐๐๐	๑๐๐,๐๐๐	ร้อยละ ๘๐	ประชาชนมีรายได้เสริม	สำนักงานปลัด
๔	โครงการอบรมสัมมนาและศึกษาดูงาน ด้านการพัฒนากีฬาและการท่องเที่ยว	เพื่อส่งเสริมการท่องเที่ยวและกีฬาและแลกเปลี่ยนเรียนรู้นอกสถานที่	เด็ก และเยาวชน ได้แลกเปลี่ยนเรียนรู้นอกสถานที่	-	๒๕๐,๐๐๐	๒๕๐,๐๐๐	๒๕๐,๐๐๐	๒๕๐,๐๐๐	๒๕๐,๐๐๐	ร้อยละ ๘๐	กีฬาต่าง ๆ ในตำบลมีการพัฒนา	สำนักงานปลัด
๕	โครงการพัฒนาแหล่งระบบบริหารจัดการด้านการท่องเที่ยว	เพื่อส่งเสริมการท่องเที่ยวและกีฬา	เด็ก เยาวชน และประชาชนมีส่วนร่วมในการแสดงความคิดเห็นเกี่ยวกับการท่องเที่ยวและกีฬา	-	๔๐,๐๐๐	๔๐,๐๐๐	๔๐,๐๐๐	๔๐,๐๐๐	๔๐,๐๐๐	ร้อยละ ๘๐	เด็ก เยาวชน และประชาชนได้มีส่วนร่วมแสดงความคิดเห็น	สำนักงานปลัด
๖	จัดให้มีการประชาสัมพันธ์เพื่อเสริมสร้างภาพลักษณ์ของจังหวัดทุกรูปแบบ	เพื่อเสริมสร้างภาพลักษณ์ที่ดีของจังหวัด	เยาวชนและประชาชนตำบลนี้คำสร้างภาพลักษณ์ของชุมชน	-	๕๐,๐๐๐	๕๐,๐๐๐	๕๐,๐๐๐	๕๐,๐๐๐	๕๐,๐๐๐	ร้อยละ ๘๐	เยาวชนและประชาชนสร้างภาพลักษณ์ของชุมชน	สำนักงานปลัด
รวม	จำนวน ๖ โครงการ	-	-	๑๐๐,๐๐๐	๖๙๐,๐๐๐	๔๙๐,๐๐๐	๔๙๐,๐๐๐	๔๙๐,๐๐๐	๔๙๐,๐๐๐	-	-	-



รายละเอียดโครงการพัฒนา  
แผนพัฒนาท้องถิ่น (๒๕๖๑ - ๒๕๖๕)  
องค์การบริหารส่วนตำบลนำคำ อำเภอทุ่งยางแดง จังหวัดปัตตานี

ก. ยุทธศาสตร์จังหวัดที่ ๓ สร้างความมั่นคงในภาคใต้ของชีวิตของประชาชน สังคม และสร้างเสริมความเข้มแข็งที่มีต่อรัฐ

ข. ยุทธศาสตร์การพัฒนาของ อปท. ในเขตจังหวัดที่ ๔ การบริหารจัดการที่ดี

๔. ยุทธศาสตร์การบริหารจัดการบ้านเมืองที่ดี

๔.๑ แผนงานบริหารงานทั่วไป

ที่	โครงการ	วัตถุประสงค์	เป้าหมาย (ผลผลิตของโครงการ)	งบประมาณ						ตัวชี้วัด (KPI)	ผลลัพธ์ที่ คาดว่าจะได้รับ	หน่วยงาน รับผิดชอบหลัก
				๒๕๖๑ (บาท)	๒๕๖๒ (บาท)	๒๕๖๓ (บาท)	๒๕๖๔ (บาท)	๒๕๖๕ (บาท)				
๑	โครงการฝึกอบรมและศึกษาดูงาน	เพื่อเพิ่มทักษะในการปฏิบัติงานของบุคลากรท้องถิ่น	บุคลากรท้องถิ่นได้รับความรู้และประสบการณ์ใหม่เพื่อนำมาประยุกต์ใช้กับการปฏิบัติราชการที่เหมาะสมในพื้นที่	๔๐๐,๐๐๐	๔๐๐,๐๐๐	๔๐๐,๐๐๐	๔๐๐,๐๐๐	๔๐๐,๐๐๐	ร้อยละ ๘๐	บุคลากรนำความรู้และพัฒนาท้องถิ่น	สำนักปลัด	
๒	จัดซื้อชุดถังขยะแยกประเภท	เพื่อให้มีเครื่องมือเครื่องใช้ที่พร้อมใช้งาน	ถึงขยะแยกประเภทตามแบบ ที่อบต. กำหนด	-	๑๒๒,๕๐๐	๑๒๒,๕๐๐	-	-	ร้อยละ ๑๐๐	รักษาความสะอาดของตำบลนำคำ	สำนักปลัด	
๓	จัดซื้อตู้เอกสารบานพับเคลื่อน กระจาก ๔ ชั้น จำนวน ๑ ตู้	เพื่อให้มีเครื่องมือเครื่องใช้ที่พร้อมใช้งาน	ตู้เอกสารบานพับเคลื่อนกระจาก ๔ ชั้น จำนวน ๑ ตู้	๙,๐๐๐	๙,๐๐๐	๙,๐๐๐	-	-	ร้อยละ ๑๐๐	การปฏิบัติราชการมีประสิทธิภาพ	สำนักปลัด	
๔	จัดซื้อเครื่องปั่นไฟสำรอง จำนวน ๑ เครื่อง	เพื่อให้มีเครื่องมือเครื่องใช้ที่พร้อมใช้งาน	จัดซื้อเครื่องปั่นไฟสำรอง จำนวน ๑ เครื่อง	๒๕,๐๐๐	-	-	-	-	ร้อยละ ๘๐	การปฏิบัติราชการมีประสิทธิภาพ	สำนักปลัด	
๕	จัดซื้อโต๊ะทำงานพร้อมเก้าอี้ จำนวน ๑ ชุด	เพื่อให้มีเครื่องมือเครื่องใช้ที่พร้อมใช้งาน	โต๊ะทำงาน เก้าอี้ จำนวน ๑ ชุด	๕,๐๐๐	๕,๐๐๐	๕,๐๐๐	-	-	ร้อยละ ๑๐๐	การปฏิบัติราชการมีประสิทธิภาพ	สำนักปลัด	
๖	จัดซื้อชุดถังขยะแบบมีล้อเลื่อน และฝาปิด	เพื่อให้มีเครื่องมือเครื่องใช้ที่พร้อมใช้งาน	ถังขยะแบบมีล้อเลื่อนและฝาปิด ตามแบบที่ อบต. กำหนด	๒๕๕,๐๐๐	-	๒๕๕,๐๐๐	-	-	ร้อยละ ๑๐๐	รักษาความสะอาดของตำบลนำคำ	สำนักปลัด	
๗	จัดซื้อเครื่องปรับอากาศ แบบแยกส่วน ชนิดแขวน	เพื่อให้มีเครื่องมือเครื่องใช้ที่พร้อมใช้งาน	จัดซื้อเครื่องปรับอากาศ แบบแยกส่วน ชนิดแขวน	๒๖,๐๐๐	-	-	-	-	ร้อยละ ๑๐๐	การปฏิบัติราชการมีประสิทธิภาพ	สำนักปลัด	

ที่	โครงการ	วัตถุประสงค์	เป้าหมาย (ผลผลิตของโครงการ)	งบประมาณ					ตัวชี้วัด (KPI)	ผลลัพธ์ที่คาดว่าจะได้รับ	หน่วยงานรับผิดชอบหลัก
				๒๕๖๑ (บาท)	๒๕๖๒ (บาท)	๒๕๖๓ (บาท)	๒๕๖๔ (บาท)	๒๕๖๕ (บาท)			
๘	จัดซื้อเครื่องคอมพิวเตอร์สำหรับงานประมวลผลแบบที่ ๒ จำนวน ๑ เครื่อง	เพื่อให้มีเครื่องมือเครื่องใช้ที่พร้อมใช้งาน	เครื่องคอมพิวเตอร์ จำนวน ๑ เครื่อง ตามมาตรฐานครุภัณฑ์ฯ	๓๐,๐๐๐	๓๐,๐๐๐	-	-	-	ร้อยละ ๑๐๐	การปฏิบัติราชการมีประสิทธิภาพ	สำนักปลัด
๙	จัดซื้อเครื่องพิมพ์ Multifunction แบบฉีดหมึก จำนวน ๑ เครื่อง (Inkjet) จำนวน ๑ เครื่อง	เพื่อให้มีเครื่องมือเครื่องใช้ที่พร้อมใช้งาน	เครื่องพิมพ์ Multifunction แบบฉีดหมึก จำนวน ๑ เครื่อง ตามมาตรฐานครุภัณฑ์ฯ	๗,๕๐๐	-	-	-	-	ร้อยละ ๑๐๐	การปฏิบัติราชการมีประสิทธิภาพ	สำนักปลัด
๑๐	จัดซื้อเครื่องคอมพิวเตอร์โน้ตบุ๊กสำหรับงานประมวลผล จำนวน ๑ เครื่อง	เพื่อให้มีเครื่องมือเครื่องใช้ที่พร้อมใช้งาน	คอมพิวเตอร์โน้ตบุ๊ก จำนวน ๑ เครื่อง ตามมาตรฐานครุภัณฑ์ฯ	๒๑,๐๐๐	๒๑,๐๐๐	-	-	-	ร้อยละ ๑๐๐	การปฏิบัติราชการมีประสิทธิภาพ	สำนักปลัด
๑๑	จัดซื้อเครื่องสำรองไฟฟ้านขนาด ๑ KVA	เพื่อให้มีเครื่องมือเครื่องใช้ที่พร้อมใช้งาน	เครื่องสำรองไฟฟ้านขนาด ๑ KVA จำนวน ๑ เครื่อง ตามมาตรฐานครุภัณฑ์ฯ	-	-	๕,๘๐๐	-	-	ร้อยละ ๑๐๐	การปฏิบัติราชการมีประสิทธิภาพ	สำนักปลัด
๑๒	จัดซื้อชุดโปรแกรมระบบปฏิบัติการ จำนวน ๓ ชุด	เพื่อให้มีเครื่องมือเครื่องใช้ที่พร้อมใช้งาน	ชุดโปรแกรมปฏิบัติการจำนวน ๓ ชุด	๑๑,๕๐๐	-	-	-	-	ร้อยละ ๑๐๐	การปฏิบัติราชการมีประสิทธิภาพ	สำนักปลัด
๑๓	โครงการจัดทำเวทีประชาคม	เพื่อให้ประชาชนในตำบลมีส่วนร่วมในการเสนอความคิดเห็น	ประชาชนมีส่วนร่วมในการเสนอความเห็น เพื่อพัฒนาตำบล	๒๐,๐๐๐	๒๐,๐๐๐	๒๐,๐๐๐	๒๐,๐๐๐	๒๐,๐๐๐	ร้อยละ ๘๐	ประชาชนมีส่วนร่วมในการเสนอปัญหาและความต้องการ	สำนักปลัด
๑๔	โครงการส่งเสริมการจัดทำแผนชุมชน	เพื่อให้ประชาชนในตำบลมีส่วนร่วมในการเสนอความคิดเห็น	ประชาชนมีส่วนร่วมในการเสนอความเห็น เพื่อพัฒนาตำบล	๓๐,๐๐๐	๓๐,๐๐๐	๓๐,๐๐๐	๓๐,๐๐๐	๓๐,๐๐๐	ร้อยละ ๘๐	ประชาชนมีส่วนร่วมในการเสนอความคิดเห็น	สำนักปลัด
๑๕	โครงการค่าใช้จ่ายสำหรับการเลือกตั้งผู้บริหารและสมาชิกสภาอบต.	เพื่อเตรียมความพร้อมสำหรับงานเลือกตั้ง	ประชาชนออกมาใช้สิทธิเลือกตั้ง	๕๐๐,๐๐๐	๕๐๐,๐๐๐	๕๐๐,๐๐๐	๕๐๐,๐๐๐	๕๐๐,๐๐๐	ร้อยละ ๘๐	ประชาชนออกมามีสิทธิเลือกตั้ง	สำนักปลัด
๑๖	จัดซื้อเครื่องถ่ายเอกสาร	เพื่อให้มีเครื่องมือเครื่องใช้ที่พร้อมใช้งาน	เครื่องถ่ายเอกสาร จำนวน ๑ เครื่อง	๑๐๐,๐๐๐	-	-	-	-	ร้อยละ ๑๐๐	การปฏิบัติราชการมีประสิทธิภาพ	สำนักปลัด



ที่	โครงการ	วัตถุประสงค์	เป้าหมาย (ผลผลิตของโครงการ)	งบประมาณ						ตัวชี้วัด KPI	ผลลัพธ์ที่ คาดว่าจะได้รับ	หน่วยงาน รับผิดชอบหลัก
				๒๕๖๑ (บาท)	๒๕๖๒ (บาท)	๒๕๖๓ (บาท)	๒๕๖๔ (บาท)	๒๕๖๕ (บาท)				
๑๗	โครงการเช่ารถยนต์ประจำ ตำแหน่งผู้บริหาร	เพื่อเพิ่มประสิทธิภาพ ในการทำงานของผู้บริหาร	รถยนต์ประจำตำแหน่ง ผู้บริหาร	๒๕๐,๐๐๐	๒๕๐,๐๐๐	๒๕๐,๐๐๐	๒๕๐,๐๐๐	๒๕๐,๐๐๐	ร้อยละ ๘๐	ค่าตัวเช่า การดำเนินงานของ ผู้บริหารมีความ คล่องตัวรวดเร็ว	สำนักปลัด	
๑๘	โครงการปรับปรุง และลด ขั้นตอนระยะเวลาการปฏิบัติ ราชการ	เพื่อพัฒนาการให้บริการ ประชาชน ผู้มารับบริการ	รวดเร็ว ถูกต้อง โปร่งใส ตรวจสอบได้	-	๒๐,๐๐๐	๒๐,๐๐๐	๒๐,๐๐๐	๒๐,๐๐๐	ร้อยละ ๘๐	ประชาชนพึงพอใจ ในบริการที่ได้รับ	สำนักปลัด ส่วนคลัง ส่วนโยธา	
๑๙	โครงการสำรวจความพึงพอใจ ของประชาชนในการให้บริการ และผลการปฏิบัติงานของ องค์การบริหารส่วนตำบล	เพื่อสำรวจความพึงพอใจ ของประชาชนผู้มารับ บริการ	ได้พัฒนาการบริการให้มี คุณภาพ	-	๔๐,๐๐๐	๔๐,๐๐๐	๔๐,๐๐๐	๔๐,๐๐๐	ร้อยละ ๘๐	ประชาชนพึงพอใจ ในบริการที่ได้รับ	สำนักปลัด ส่วนคลัง ส่วนโยธา	
๒๐	จัดให้มีป้ายประชาสัมพันธ์ คำศัพท์ต่างๆเกี่ยวกับผลการ ดำเนินงานขององค์กรเป็น ภาษาไทย อังกฤษ และมลายู	เพื่อเป็นการประชาสัมพันธ์ ผลการดำเนินงานของ อบต.	ได้ประชาสัมพันธ์ผลการดำเนินงาน ของ อบต.	-	๓๐,๐๐๐	๓๐,๐๐๐	๓๐,๐๐๐	๓๐,๐๐๐	ร้อยละ ๘๐	ประชาสัมพันธ์ผลการ อบต.	สำนักปลัด กองช่าง กองคลัง	
๒๑	โครงการฝึกอบรมเกี่ยวกับ พ.ร.บ.ข้อมูลข่าวสารทาง ราชการ พ.ศ.๒๕๕๐	เพื่อให้กลุ่มเป้าหมายได้รับความ รู้ ความเข้าใจ ตาม พ.ร.บ. ดังกล่าว	ประชาชนในตำบล	๑๐,๐๐๐	๑๐,๐๐๐	๑๐,๐๐๐	๑๐,๐๐๐	๑๐,๐๐๐	ร้อยละ ๘๐	กลุ่มเป้าหมายมีความ ความเข้าใจ ตาม พ.ร.บ. ดังกล่าว	สำนักปลัด	
๒๒	จัดซื้อเครื่องปรับอากาศชนิด ติดผนัง (ระบบ Inverter)	เพื่อให้มีเครื่องมือเครื่องใช้ ที่พร้อมใช้งาน	จัดซื้อเครื่องปรับอากาศชนิด ติดผนัง (ระบบ Inverter) ขนาด ไม่น้อยกว่า ๒๕๐๐๐ บีทียู จำนวน ๑ เครื่อง ตามมาตรฐานครุภัณฑ์ฯ	-	-	๓๖,๕๐๐	-	-	ร้อยละ ๘๐	การปฏิบัติราชการ มีประสิทธิภาพ	สำนักปลัด	



ที่	โครงการ	วัตถุประสงค์	เป้าหมาย (ผลผลิตของโครงการ)	งบประมาณ					ตัวชี้วัด	ผลลัพธ์ที่ คาดว่าจะได้รับ	หน่วยงาน รับผิดชอบหลัก
				๒๕๖๑ (บาท)	๒๕๖๒ (บาท)	๒๕๖๓ (บาท)	๒๕๖๔ (บาท)	๒๕๖๕ (บาท)			
๒๓	จัดซื้อเครื่องปรับอากาศแบบ ติดตั้งพื้นหรือแบบแขวน (ระบบ inverter)	เพื่อให้มีเครื่องปรับอากาศใช้ ที่พร้อมใช้งาน	จัดซื้อเครื่องปรับอากาศแบบ ติดตั้งพื้นหรือแบบแขวน (ระบบ Inverter) ขนาด ไม่น้อยกว่า ๓๖๐๐๐ บีทียู จำนวน ๑ เครื่อง ตามมาตรฐานครุภัณฑ์ฯ	-	-	๕๕,๔๐๐	-	-	ร้อยละ ๘๐	การปฏิบัติราชการ สำนักงานปลัด	
๒๔	จัดซื้อเครื่องโทรสาร	เพื่อให้มีเครื่องมือเครื่องใช้ ที่พร้อมใช้งาน	จัดซื้อเครื่องโทรสาร แบบใช้กระดาษ จำนวน ๑ เครื่อง	-	-	๑๘,๐๐๐	-	-	ร้อยละ ๘๐	การปฏิบัติราชการ มีประสิทธิภาพ สำนักงานปลัด	
๒๕	โครงการจัดซื้อที่ดิน ของ อบต. ปฏิบัติงาน ของ อบต.	เพื่อสนับสนุนการ ปฏิบัติงาน ของ อบต.	ที่ดิน ตามแบบที่ อบต.กำหนด	-	-	๔๐๐,๐๐๐	-	-	ร้อยละ ๘๐	การปฏิบัติราชการ มีประสิทธิภาพ สำนักงานปลัด	
๒๖	โครงการค่าจัดซื้อชุดเฉลิม พระเกียรติพระบาทสมเด็จพระ พระปรเมนทรรามาธิบดี ศรีสินทรมหาวชิราลงกรณ พระวชิรเกล้าเจ้าอยู่หัว	เพื่อเป็นการเฉลิม พระเกียรติ ตามโครงการ ๑ อำเภอ ๑ ถิ่นเฉลิม พระเกียรติ	จัดซื้อชุดเฉลิมพระเกียรติ จำนวน ๑ ชุด ตามแบบที่ อบต.กำหนด	-	-	๑๐๐,๐๐๐	-	-	ร้อยละ ๑๐๐	เทิดพระเกียรติ และแสดงความ จงรักภักดีของ บุคลากรของ หน่วยงาน สำนักงานปลัด	
๒๖	โครงการค่าจัดซื้อชุดเฉลิม พระเกียรติพระบาทสมเด็จพระ พระปรเมนทรรามาธิบดี ศรีสินทรมหาวชิราลงกรณ พระวชิรเกล้าเจ้าอยู่หัว	เพื่อเป็นการเฉลิม พระเกียรติ เนื่องในโอกาส สำคัญต่างๆ	จัดซื้อชุดเฉลิมพระเกียรติ จำนวน ๑ ชุด ตามแบบที่ อบต.กำหนด	-	-	๑๐๐,๐๐๐	-	-	ร้อยละ ๑๐๐	เทิดพระเกียรติ และแสดงความ จงรักภักดีของ บุคลากรของ หน่วยงาน สำนักงานปลัด	

ที่	โครงการ	วัตถุประสงค์	เป้าหมาย (ผลผลิตของโครงการ)	งบประมาณ					ตัวชี้วัด	ผลลัพธ์ที่ คาดว่าจะได้รับ	หน่วยงาน รับผิดชอบหลัก
				๒๕๖๑ (บาท)	๒๕๖๒ (บาท)	๒๕๖๓ (บาท)	๒๕๖๔ (บาท)	๒๕๖๕ (บาท)			
๒๗	โครงการจัดซื้อชุดเข็มฉีดยา พระเถียรธิสมเด็จพระนางเจ้า สุทิดา พัชรสุธาพิมลลักษณ พระบรมราชินี	เพื่อเป็นการเฉลิม พระเกียรติ เนื่องในโอกาส สำคัญต่างๆ	จัดซื้อชุดเข็มฉีดยาพระเกียรติ จำนวน ๑ ชุด ตามแบบที่ อบต.ป่าหนาด	-	-	๑๐๐,๐๐๐	-	-	ร้อยละ ๑๐๐	เกิดพระเกียรติ และแสดงความ จงรักภักดีของ บุคลากรของ หน่วยงาน	สำนักปลัด
๒๘	โครงการอบรมให้ความรู้ การบริหารงานตามหลัก ธรรมาภิบาล	เพื่อให้ผู้บริหาร พนักงาน ส่วนตำบล พนักงานจ้าง และประชาชนทั่วไปได้รับ ความรู้	ผู้บริหาร พนักงาน ส่วนตำบล พนักงานจ้าง และประชาชนทั่วไป ความรู้	-	-	๑๐,๐๐๐	๑๐,๐๐๐	๑๐,๐๐๐	ร้อยละ ๘๐	ผู้บริหาร พนักงาน พนักงาน จ้าง และประชาชน ทั่วไป เข้าใจหลัก ธรรมาภิบาล	สำนักปลัด
๒๙	โครงการอบรมให้ความรู้ เรื่องผลประโยชน์ทับซ้อน	เพื่อให้ผู้บริหาร พนักงาน ส่วนตำบล พนักงานจ้าง และประชาชนทั่วไปได้รับ ความรู้	ผู้บริหาร พนักงาน ส่วนตำบล พนักงานจ้าง และประชาชนทั่วไป ความรู้	-	-	๑๐,๐๐๐	๑๐,๐๐๐	๑๐,๐๐๐	ร้อยละ ๘๐	ผู้บริหาร พนักงาน พนักงาน จ้าง และประชาชน ทั่วไป เข้าใจเรื่อง ผลประโยชน์ ทับซ้อน	สำนักปลัด
๓๐	โครงการงานรัฐพิธี	เพื่อส่งเสริมงานรัฐพิธี หรือพระราชพิธีต่างๆ	ผู้บริหาร พนักงาน และประชาชนทั่วไป	-	-	๒๐,๐๐๐	๒๐,๐๐๐	๒๐,๐๐๐	ร้อยละ ๘๐	เกิดพระเกียรติ ของหน่วยงาน และของประชาชน	สำนักปลัด

ที่	โครงการ	วัตถุประสงค์	เป้าหมาย (ผลผลิตของโครงการ)	งบประมาณ					ตัวชี้วัด	ผลลัพธ์ที่ คาดว่าจะได้รับ	หน่วยงาน รับผิดชอบหลัก
				๒๕๖๑ (บาท)	๒๕๖๒ (บาท)	๒๕๖๓ (บาท)	๒๕๖๔ (บาท)	๒๕๖๕ (บาท)			
๓๑	โครงการอบรมให้ความรู้เสริมสร้างการป้องกันและปราบปรามการทุจริตในการปฏิบัติงาน	เพื่อให้ผู้บริหาร พนักงาน ส่วนตำบล พนักงานจ้าง และประชาชนทั่วไปได้รับความรู้	ผู้บริหาร พนักงาน ส่วนตำบล พนักงานจ้าง	-	-	๑๐,๐๐๐	๑๐,๐๐๐	๑๐,๐๐๐	ร้อยละ ๘๐	ผู้บริหาร พนักงาน ส่วนตำบล	สำนักงานปลัด
๓๒	โครงการจัดซื้อเครื่องเขียนชุดย่อย	เพื่อเพิ่มประสิทธิภาพในการบริหารจัดการขยะ	รถเก็บขยะมูลฝอย แบบ อัตโนมัติ ตามมาตรฐาน ครุภัณฑ์น้ำ	-	-	-	๒,๕๐๐,๐๐๐	-	ร้อยละ ๑๐๐	ลดปริมาณขยะในพื้นที่	สำนักงานปลัด
๓๓	โครงการจัดซื้อเครื่องเขียนชุดย่อย	เพื่อเพิ่มประสิทธิภาพในการบริหารจัดการขยะ	เครื่องร่อนขยะมูลฝอย	-	-	-	๔,๐๐๐,๐๐๐	-	ร้อยละ ๑๐๐	ลดปริมาณขยะในพื้นที่	สำนักงานปลัด
๓๔	โครงการศูนย์ปฏิบัติการร่วมในการช่วยเหลือประชาชนขององค์กรปกครองส่วนท้องถิ่น	เพื่อสนับสนุนการปฏิบัติงานด้านการช่วยเหลือประชาชน	ประชาชน ได้รับความสะดวก ในการดำเนินงานของศูนย์ปฏิบัติการร่วมฯ	-	๙๖,๐๐๐	-	-	-	ร้อยละ ๑๐๐	ประชาชน ได้รับ ความช่วยเหลือที่ทันต่อเหตุการณ์	สำนักงานปลัด
๓๕	โครงการจัดซื้อเต็นท์พร้อมเก้าอี้	เพื่อสนับสนุนการปฏิบัติของ อบต.	ประชาชน ได้รับความสะดวก ในการดำเนินงานของ อบต. ทั้งในและนอกสถานที่	-	-	-	๕๐,๐๐๐	-	ร้อยละ ๑๐๐	ประชาชน ได้รับ ความสะดวก	สำนักงานปลัด
๓๖	โครงการจัดซื้อรถยนต์ส่วนบุคคล	เพื่อสนับสนุนการปฏิบัติของ อบต.	จัดซื้อรถยนต์ประจำตำแหน่งผู้บริหาร	-	-	-	๑,๐๐๐,๐๐๐	-	ร้อยละ ๑๐๐	เพิ่มประสิทธิภาพการบริหารงาน	สำนักงานปลัด
รวม	จำนวน ๓๖ โครงการ	-	-	๑,๕๔๐,๓๐๐	๘๘๗,๕๐๐	๑,๘๓๗,๓๐๐	๒,๐๕๐,๐๐๐	๑,๐๓๙,๘๐๐	-	-	-



๔.๒ แผนงานบริหารงานคลัง

ที่	โครงการ	วัตถุประสงค์	เป้าหมาย (ผลผลิตของโครงการ)	งบประมาณ					ตัวชี้วัด (KPI)	ผลลัพธ์ที่ คาดว่าจะได้รับ	หน่วยงาน รับผิดชอบหลัก
				๒๕๖๑ (บาท)	๒๕๖๒ (บาท)	๒๕๖๓ (บาท)	๒๕๖๔ (บาท)	๒๕๖๕ (บาท)			
๑	โครงการจัดเก็บภาษีเคลื่อนที่	เพื่อเพิ่มรายได้ให้กับ อบต. มีรายได้เพิ่มขึ้น	อบต. มีรายได้เพิ่มขึ้น	๓๐,๐๐๐	๓๐,๐๐๐	๓๐,๐๐๐	๓๐,๐๐๐	๓๐,๐๐๐	ร้อยละ ๘๐	อบต. มีรายได้เพิ่มขึ้น สำนักงานปลัด	
๒	จัดซื้อเครื่องคอมพิวเตอร์สำหรับงานประมวลผลแบบที่ ๒ จำนวน ๑ เครื่อง	เพื่อให้มีเครื่องมือเครื่องใช้ที่พร้อมใช้งาน	เครื่องคอมพิวเตอร์ จำนวน ๒ เครื่อง ตามมาตรฐานครุภัณฑ์	๓๐,๐๐๐	๓๐,๐๐๐	๓๐,๐๐๐	-	-	ร้อยละ ๑๐๐	การปฏิบัติราชการมีประสิทธิวิภาพ กองคลัง	
๓	จัดซื้อชุดโปรแกรมระบบปฏิบัติการ จำนวน ๓ ชุด	เพื่อให้มีเครื่องมือเครื่องใช้ที่พร้อมใช้งาน	ชุดโปรแกรมปฏิบัติการจำนวน ๓ ชุด	๑๑,๔๐๐	-	-	-	-	ร้อยละ ๑๐๐	การปฏิบัติราชการมีประสิทธิวิภาพ กองคลัง	
๔	จัดซื้อเครื่องคอมพิวเตอร์โน้ตบุ๊กสำหรับงานประมวลผล จำนวน ๑ เครื่อง	เพื่อให้มีเครื่องมือเครื่องใช้ที่พร้อมใช้งาน	คอมพิวเตอร์โน้ตบุ๊กจำนวน ๑ เครื่อง ตามมาตรฐานครุภัณฑ์	๒๑,๐๐๐	๒๑,๐๐๐	๒๑,๐๐๐	-	-	ร้อยละ ๑๐๐	การปฏิบัติราชการมีประสิทธิวิภาพ กองคลัง	
๕	จัดซื้อเครื่องสำรองไฟฟ้า ขนาด ๑ KVA	เพื่อให้มีเครื่องมือเครื่องใช้ที่พร้อมใช้งาน	เครื่องสำรองไฟฟ้า ขนาด ๑ KVA จำนวน ๑ เครื่อง ตามมาตรฐานครุภัณฑ์	-	-	๕,๘๐๐	-	-	ร้อยละ ๑๐๐	การปฏิบัติราชการมีประสิทธิวิภาพ กองคลัง	
๖	จัดซื้อโต๊ะทำงานพร้อมเก้าอี้ จำนวน ๑ ชุด	เพื่อให้มีเครื่องมือเครื่องใช้ที่พร้อมใช้งาน	โต๊ะทำงานพร้อมเก้าอี้ จำนวน ๑ ชุด	๕,๐๐๐	๕,๐๐๐	๕,๐๐๐	-	-	ร้อยละ ๑๐๐	การปฏิบัติราชการมีประสิทธิวิภาพ กองคลัง	
๗	อุดหนุนโครงการสนับสนุนการบริหารงานของศูนย์รวมข้อมูลข่าวสารการจัดซื้อจัดจ้าง อำเภอทุ่งยางแดง จังหวัดปัตตานี	เพื่อส่งเสริมการให้ข้อมูลข่าวสาร ของอบต. ในเขตอำเภอทุ่งยางแดง	เป็นแหล่งข้อมูลข่าวสารของอบต.	๓๐,๐๐๐	๓๐,๐๐๐	-	-	-	ร้อยละ ๘๐	พนักงานส่วนตำบลและประชาชนสามารถให้ข้อมูลข่าวสารได้สะดวก กองคลัง	
รวม	จำนวน ๗ โครงการ	-	-	๙๗,๔๐๐	๘๖,๐๐๐	๙๑,๘๐๐	๓๐,๐๐๐	๖๖,๑๐๐	-	-	

๔.๓ แผนงานการศึกษา

ที่	โครงการ	วัตถุประสงค์	เป้าหมาย (ผลผลิตของโครงการ)	งบประมาณ					ตัวชี้วัด (KPI)	ผลลัพธ์ที่ คาดว่าจะได้รับ	หน่วยงาน รับผิดชอบหลัก
				๒๕๖๑ (บาท)	๒๕๖๒ (บาท)	๒๕๖๓ (บาท)	๒๕๖๔ (บาท)	๒๕๖๕ (บาท)			
๑	จัดซื้อเครื่องคอมพิวเตอร์ สำหรับงานประมวลผล แบบที่ ๒	เพื่อให้มีเครื่องมือเครื่องใช้ ที่พร้อมใช้งาน	จัดซื้อเครื่องคอมพิวเตอร์ สำหรับงานประมวลผล แบบที่ ๒ จำนวน ๑ เครื่อง	-	-	๓๐,๐๐๐	-	-	ร้อยละ ๘๐	การปฏิบัติราชการมี ประสิทธิภาพ	กองการศึกษา
๒	จัดซื้อเครื่องสำรองไฟฟ้า ขนาด ๑ KVA	เพื่อให้มีเครื่องมือเครื่องใช้ ที่พร้อมใช้งาน	เครื่องสำรองไฟฟ้า ขนาด ๑ KVA จำนวน ๑ เครื่อง ตามมาตรฐานครุภัณฑ์ฯ	-	-	๕,๘๐๐	-	-	ร้อยละ ๑๐๐	การปฏิบัติราชการมี ประสิทธิภาพ	กองการศึกษา
๓	จัดซื้อโต๊ะทำงานพร้อมเก้าอี้ จำนวน ๑ ชุด	เพื่อให้มีเครื่องมือเครื่องใช้ ที่พร้อมใช้งาน	โต๊ะทำงานพร้อมเก้าอี้ จำนวน ๑ ชุด	-	-	๕,๐๐๐	-	-	ร้อยละ ๑๐๐	การปฏิบัติราชการมี ประสิทธิภาพ	กองการศึกษา
รวม	จำนวน ๓ โครงการ	-	-	-	-	๔๐,๘๐๐	-	-	-	-	-

๔.๔ แผนงานคณะและชุมชน

ที่	โครงการ	วัตถุประสงค์	เป้าหมาย (ผลผลิตของโครงการ)	งบประมาณ					ตัวชี้วัด (KPI)	ผลลัพธ์ที่ คาดว่าจะได้รับ	หน่วยงาน รับผิดชอบหลัก
				๒๕๖๑ (บาท)	๒๕๖๒ (บาท)	๒๕๖๓ (บาท)	๒๕๖๔ (บาท)	๒๕๖๕ (บาท)			
๑	โครงการสำรวจที่ดินเพื่อจัดทำแผนที่ภาษี	สำรวจที่ดินและจัดทำแผนที่แผนที่ภาษี	แผนที่แม่บท สำหรับจัดทำแผนที่ภาษี	๑๐๐,๐๐๐	๑๐๐,๐๐๐	๑๐๐,๐๐๐	๑๐๐,๐๐๐	๑๐๐,๐๐๐	ร้อยละ ๘๐	ค่างานได้เพิ่มขึ้น อบต. มีรายได้เพิ่มขึ้น	กองช่าง
๒	จัดซื้อเครื่องคอมพิวเตอร์สำหรับงานประมวลผลแบบที่ ๒	เพื่อให้มีเครื่องมือเครื่องใช้ที่พร้อมใช้งาน	จัดซื้อเครื่องคอมพิวเตอร์สำหรับงานประมวลผลแบบที่ ๒ จำนวน ๑ เครื่อง ตามมาตรฐานครุภัณฑ์ฯ	๓๐,๐๐๐	๓๐,๐๐๐	๓๐,๐๐๐	-	-	ร้อยละ ๑๐๐	การปฏิบัติราชการมีประสิทธิภาพ	กองช่าง
๓	จัดซื้อชุดโปรแกรมระบบปฏิบัติการ จำนวน ๓ ชุด	เพื่อให้มีเครื่องมือเครื่องใช้ที่พร้อมใช้งาน	ชุดโปรแกรมปฏิบัติการจำนวน ๓ ชุด	๑๑,๔๐๐	-	-	-	-	ร้อยละ ๑๐๐	การปฏิบัติราชการมีประสิทธิภาพ	กองช่าง
๔	จัดซื้อเครื่องคอมพิวเตอร์โน้ตบุ๊กสำหรับงานประมวลผล จำนวน ๑ เครื่อง	เพื่อให้มีเครื่องมือเครื่องใช้ที่พร้อมใช้งาน	คอมพิวเตอร์โน้ตบุ๊ก จำนวน ๑ เครื่อง ตามมาตรฐานครุภัณฑ์	๒๑,๐๐๐	๒๑,๐๐๐	๒๑,๐๐๐	-	-	ร้อยละ ๑๐๐	การปฏิบัติราชการมีประสิทธิภาพ	กองช่าง
๕	จัดซื้อเครื่องสำรองไฟฟ้านขนาด ๑ KVA	เพื่อให้มีเครื่องมือเครื่องใช้ที่พร้อมใช้งาน	เครื่องสำรองไฟฟ้านขนาด ๑ KVA จำนวน ๑ เครื่อง ตามมาตรฐานครุภัณฑ์	-	-	๕,๘๐๐	-	-	ร้อยละ ๑๐๐	การปฏิบัติราชการมีประสิทธิภาพ	กองช่าง
๖	จัดซื้อโต๊ะทำงานพร้อมเก้าอี้ จำนวน ๑ ชุด	เพื่อให้มีเครื่องมือเครื่องใช้ที่พร้อมใช้งาน	โต๊ะทำงานพร้อมเก้าอี้ จำนวน ๑ ชุด	๕,๐๐๐	๕,๐๐๐	๕,๐๐๐	-	-	ร้อยละ ๑๐๐	การปฏิบัติราชการมีประสิทธิภาพ	กองช่าง
๗	โครงการจัดซื้อรถบรรทุกขยะ	เพื่อเพิ่มประสิทธิภาพในการบริหารจัดการขยะ	รถบรรทุกขยะ ตามบัญชีราคามาตรฐานครุภัณฑ์	-	๙๕๐,๐๐๐	-	-	-	ร้อยละ ๑๐๐	ลดปริมาณขยะในพื้นที่	กองช่าง
รวม	จำนวน ๗ โครงการ	-	-	๑๖๗,๔๐๐	๑๕๖,๐๐๐	๑๖๑,๘๐๐	๑๐๐,๐๐๐	๑๐๐,๐๐๐	-	-	-



๔.๕ แผนงานสร้างเสริมเชิงชุมชน

ที่	โครงการ	วัตถุประสงค์	เป้าหมาย (ผลผลิตของโครงการ)	งบประมาณ					ตัวชี้วัด (KPI)	ผลลัพธ์ที่ คาดว่าจะได้รับ	หน่วยงาน รับผิดชอบหลัก
				๒๕๖๑ (บาท)	๒๕๖๒ (บาท)	๒๕๖๓ (บาท)	๒๕๖๔ (บาท)	๒๕๖๕ (บาท)			
๑	โครงการปรองดองสมานฉันท์	เพื่อให้ประชาชนมีความรัก สามัคคีในหมู่คณะ	ประชาชนมีความสามัคคี	๓๐,๐๐๐	๓๐,๐๐๐	๓๐,๐๐๐	๓๐,๐๐๐	๓๐,๐๐๐	ร้อยละ ๘๐	ประชาชนมีความ สามัคคี	สำนักปลัด
รวม	จำนวน ๑ โครงการ	-	-	๓๐,๐๐๐	๓๐,๐๐๐	๓๐,๐๐๐	๓๐,๐๐๐	๓๐,๐๐๐	-	-	-

๔.๖ แผนงานอุตสาหกรรมและการโยธา

ที่	โครงการ	วัตถุประสงค์	เป้าหมาย (ผลผลิตของโครงการ)	งบประมาณ					ตัวชี้วัด (KPI)	ผลลัพธ์ที่ คาดว่าจะได้รับ	หน่วยงาน รับผิดชอบหลัก
				๒๕๖๑ (บาท)	๒๕๖๒ (บาท)	๒๕๖๓ (บาท)	๒๕๖๔ (บาท)	๒๕๖๕ (บาท)			
๑	โครงการก่อสร้างอาคารสำนักงาน อบต. (หลังใหม่)	เพื่อพัฒนาสถานที่ทำงานที่พร้อมสำหรับให้บริการประชาชน	รองรับการให้บริการประชาชนในพื้นที่ก่อสร้างตามแบบที่ อบต. กำหนด	-	๘,๐๐๐,๐๐๐	-	-	-	ร้อยละ ๘๐	อบต.สามารถบริการประชาชนได้อย่างมีประสิทธิภาพ	กองช่าง
๒	โครงการก่อสร้างรั้วรอบอาคารสำนักงาน (หลังใหม่)	เพื่อความปลอดภัยในชีวิตและทรัพย์สิน	ก่อสร้างรั้วรอบอาคารสำนักงาน	๒,๐๐๐,๐๐๐	-	-	-	-	ร้อยละ ๘๐	อบต.สามารถบริการประชาชนได้อย่างมีประสิทธิภาพ	กองช่าง
๓	โครงการติดตั้งกันสาดหน้าห้องประชุม อบต. น้ำดำ	เพื่อพัฒนาสถานที่ทำงาน	รองรับการให้บริการประชาชนในพื้นที่	-	๖๐๐,๐๐๐	-	-	-	ร้อยละ ๘๐	อบต.สามารถบริการประชาชนได้อย่างมีประสิทธิภาพ	กองช่าง
๔	โครงการก่อสร้างโครงเหล็กป้ายปิดประกาศประชาสัมพันธ์	เพื่อประชาสัมพันธ์ข่าวสารของ อบต.	โครงเหล็กป้ายปิดประกาศตามแบบที่ อบต. กำหนด	-	-	-	๒๖,๐๐๐	-	ร้อยละ ๑๐๐	ประชาชนได้รับข้อมูลข่าวสารที่รวดเร็ว	กองช่าง
๕	โครงการทำโครงป้ายประชาสัมพันธ์	เพื่อประชาสัมพันธ์ข่าวสารของ อบต.	ป้ายประชาสัมพันธ์จำนวนตามแบบที่ อบต. กำหนด	-	-	-	๕๐,๐๐๐	-	ร้อยละ ๑๐๐	ประชาชนได้รับข้อมูลข่าวสารที่รวดเร็ว	กองช่าง
๖	โครงการก่อสร้างหอกระจายข่าว บ้านนาคอกมิส หมู่ที่ ๕	เพื่อประชาสัมพันธ์ข่าวสารให้ประชาชนรับทราบ	ประชาชนที่เห็นเหตุการณ์ทันข่าวสารบ้านเมือง	๓๕๐,๐๐๐	-	-	-	-	ร้อยละ ๑๐๐	ประชาชนได้รับข้อมูลข่าวสารที่รวดเร็ว	กองช่าง
๗	โครงการติดตั้งป้ายรณรงค์การจัดขยะในตำบล	เพื่อส่งเสริมการบริหารจัดการขยะในตำบล	ป้ายรณรงค์การจัดการขยะตามแบบที่ อบต. กำหนด	-	๖๐,๐๐๐	-	-	-	ร้อยละ ๑๐๐	ประชาชนได้รับข้อมูลข่าวสารที่รวดเร็ว	สำนักปลัด
๘	จัดทำป้ายชื่อถนน ตรอก ขอยต่างๆ เป็นภาษาไทย อังกฤษ และมลายู	เพื่อเป็นการจัดระเบียบหมู่บ้าน/ตำบล ให้มีความสวยงาม เป็นระเบียบ	จัดระเบียบหมู่บ้าน/ตำบล	-	๑๐๐,๐๐๐	-	-	-	ร้อยละ ๘๐	จัดระเบียบหมู่บ้าน/ตำบล	กองช่าง

ที่	โครงการ	วัตถุประสงค์	เป้าหมาย (ผลผลิตของโครงการ)	งบประมาณ					ตัวชี้ วัด (KPI)	ผลลัพธ์ที่ คาดว่าจะได้รับ	หน่วยงาน รับผิดชอบหลัก
				๒๕๖๑ (บาท)	๒๕๖๒ (บาท)	๒๕๖๓ (บาท)	๒๕๖๔ (บาท)	๒๕๖๕ (บาท)			
๙	โครงการก่อสร้างอาคาร เอนกประสงค์	เพื่อพัฒนาเป็นสถานที่ ที่พร้อมสำหรับให้บริการ ประชาชน	อาคารเอนกประสงค์ ตามแบบที่ อบต.กำหนด	๓,๐๐๐,๐๐๐	-	-	-	-	ร้อยละ ๑๐๐	เพื่อใช้เป็นสถานที่ ในการให้บริการ ประชาชน	กองช่าง
รวม	จำนวน ๙ โครงการ	-	-	๔,๓๕๒,๕๖๑	๘,๓๖๒,๕๖๒	๒,๕๖๓	๗๖,๐๐๐	๒,๕๖๕	-	-	-



รายละเอียดโครงการพัฒนา

แผนพัฒนาท้องถิ่น (พ.ศ.๒๕๖๑-๒๕๖๕)

องค์การบริหารส่วนตำบลนาคำ อำเภอทุ่งยางแดง จังหวัดปัตตานี

กลยุทธ์ศาสตร์จังหวัดที่ ๓ สร้างความมั่นคงในการดำรงชีวิตของประชาชน สังคม และสร้างความเป็นธรรมที่มีต่อรัฐ

ยุทธศาสตร์การพัฒนาของ อปท.ในเขตจังหวัดที่ ๕ พัฒนาโครงสร้างพื้นฐานให้ได้มาตรฐาน

๕. ยุทธศาสตร์การพัฒนาด้านโครงสร้างพื้นฐาน

๕.๑ แผนงานอุตสาหกรรมและการโยธา

ที่	โครงการ	วัตถุประสงค์	เป้าหมาย (ผลผลิตของโครงการ)	งบประมาณ					ตัวชี้วัด วัด (KPI)	ผลลัพธ์ที่ คาดว่าจะได้รับ	หน่วยงาน รับผิดชอบหลัก
				๒๕๖๑ (บาท)	๒๕๖๒ (บาท)	๒๕๖๓ (บาท)	๒๕๖๔ (บาท)	๒๕๖๕ (บาท)			
๑	โครงการบุกเบิกถนน หมู่ที่ ๑ สายบ้านมะแะ-บอแนะ มะ บาบอแม ยาว ๒๗๕ เมตร	เพื่อให้ประชาชนในตำบล น้ำคำมีความสะดวกในการ เดินทางสัญจร	บุกเบิกถนน ตามแบบที่อบต. กำหนด	๔๐๐,๐๐๐	-	-	-	-	ร้อยละ ๑๐๐	ประชาชนมีความสะดวก สบายในการเดินทาง และสัญจรไปมา	กองช่าง
๒	โครงการก่อสร้างถนนคอนกรีต เสริมเหล็กหมู่ที่ ๕ สายเสาไทรคัพพี กว้าง ๔ เมตร ยาว ๘๐ เมตร	เพื่อให้ประชาชนในตำบล น้ำคำมีความสะดวกในการ เดินทางสัญจร	ถนน คสล.ตามแบบที่อบต. กำหนด	๒๒๗,๒๐๐	-	-	-	-	ร้อยละ ๑๐๐	ประชาชนมีความสะดวก สบายในการเดินทาง และสัญจรไปมา	กองช่าง
๓	โครงการก่อสร้างถนนคอนกรีต เสริมเหล็กหมู่ที่ ๕ สายข้างร้านทอง กว้าง ๔ เมตร ยาว ๑๘๕ เมตร	เพื่อให้ประชาชนในตำบล น้ำคำมีความสะดวกในการ เดินทางสัญจร	ถนน คสล.ตามแบบที่อบต. กำหนด	๕๗๗,๒๐๐	-	-	-	-	ร้อยละ ๑๐๐	ประชาชนมีความสะดวก สบายในการเดินทาง และสัญจรไปมา	กองช่าง
๔	โครงการก่อสร้างทางเดินเท้า คอนกรีตเสริมเหล็ก หมู่ที่ ๒ สาย บ้านบรังก้าง ๒ เมตร ยาว ๑๐๐ เมตร	เพื่อให้ประชาชนในตำบล น้ำคำมีความสะดวกในการ เดินทางสัญจร	ถนน คสล. ตามแบบที่อบต. กำหนด	๑๔๒,๐๐๐	-	-	-	-	ร้อยละ ๑๐๐	ประชาชนมีความสะดวก สบายในการเดินทาง และสัญจรไปมา	กองช่าง

ที่	โครงการ	วัตถุประสงค์	เป้าหมาย (ผลผลิตของโครงการ)	งบประมาณ					ตัวชี้วัด	ผลลัพธ์ที่ คาดว่าจะได้รับ	หน่วยงาน รับผิดชอบหลัก
				๒๕๖๑ (บาท)	๒๕๖๒ (บาท)	๒๕๖๓ (บาท)	๒๕๖๔ (บาท)	๒๕๖๕ (บาท)			
๕	โครงการก่อสร้างถนนคอนกรีตเสริมเหล็ก หมู่ที่ ๒ กว้าง ๕ เมตร ยาว ๒,๐๐๐ เมตร	เพื่อให้ประชาชนในตำบล น้ำคำมีความสะดวกในการ เดินทางสัญจร	ถนน คสล. ตามแบบที่อบต. กำหนด	-	๔,๘๐๐,๐๐๐	-	-	-	ร้อยละ ๑๐๐	ประชาชนมีความสะดวก สบายในการเดินทาง และสัญจรไปมา	กองช่าง
๖	โครงการบุกเบิกถนนลูกรัง หมู่ที่ ๑ กว้าง ๔ เมตร ยาว ๑,๐๐๐ เมตร	เพื่อให้ประชาชนในตำบล น้ำคำมีความสะดวกในการ เดินทางสัญจร	บุกเบิกถนน ตามแบบที่อบต. กำหนด	-	๗๐๐,๐๐๐	-	-	-	ร้อยละ ๘๐	ประชาชนมีความสะดวก สบายในการเดินทาง และสัญจรไปมา	กองช่าง
๗	โครงการบุกเบิกถนนลูกรัง หมู่ที่ ๓ กว้าง ๓ เมตร ยาว ๔,๐๐๐ เมตร	เพื่อให้ประชาชนในตำบล น้ำคำมีความสะดวกในการ เดินทางสัญจร	บุกเบิกถนน ตามแบบที่อบต. กำหนด	-	๒,๘๕๐,๐๐๐	-	-	-	ร้อยละ ๑๐๐	ประชาชนมีความสะดวก สบายในการเดินทาง และสัญจรไปมา	กองช่าง
๘	โครงการซ่อมแซมถนนคอนกรีตเสริมเหล็ก หมู่ที่ ๔ กว้าง ๑ เมตร ยาว ๒๐๐ เมตร	เพื่อให้ประชาชนในตำบล น้ำคำมีความสะดวกในการ เดินทางสัญจร	ถนน คสล.ตามแบบที่อบต. กำหนด	-	๑๖๐,๐๐๐	-	-	-	ร้อยละ ๑๐๐	ประชาชนมีความสะดวก สบายในการเดินทาง และสัญจรไปมา	กองช่าง
๙	โครงการก่อสร้างถนนคอนกรีตเสริมเหล็กหมู่ที่ ๕ กว้าง ๖ เมตร ยาว ๗๐๐ เมตร	เพื่อให้ประชาชนในตำบล น้ำคำมีความสะดวกในการ เดินทางสัญจร	ถนน คสล.ตามแบบที่อบต. กำหนด	-	๓,๓๖๐,๐๐๐	-	-	-	ร้อยละ ๑๐๐	ประชาชนมีความสะดวก สบายในการเดินทาง และสัญจรไปมา	กองช่าง
๑๐	โครงการก่อสร้างถนนคอนกรีตเสริมเหล็กหมู่ที่ ๑ สายข้างบ้านเกาะเขยูลา กว้าง ๒.๕ เมตร ยาว ๑๓๐ เมตร	เพื่อให้ประชาชนในตำบล น้ำคำมีความสะดวกในการ เดินทางสัญจร	ถนน คสล. ตามแบบที่อบต. กำหนด	-	๒๖๐,๐๐๐	-	-	-	ร้อยละ ๑๐๐	ประชาชนมีความสะดวก สบายในการเดินทาง และสัญจรไปมา	กองช่าง
๑๑	โครงการลอกคูระบายน้ำ หมู่ที่ ๕ กิ่งบางู	เพื่อป้องกันปัญหาน้ำท่วม	ลอกคูระบาย ตามแบบที่อบต. กำหนด	-	๒๐๐,๐๐๐	๒๐๐,๐๐๐	-	-	ร้อยละ ๑๐๐	ลดและบรรเทาปัญหา น้ำท่วม	กองช่าง
๑๒	โครงการเทพบริกรมทางเดินเท้าสุพรรณหมู่ที่ ๕ กว้าง ๒.๕ ม ยาว ๓๐ ม	เพื่อให้ประชาชนในตำบล น้ำคำมีความสะดวกในการ เดินทางสัญจร	ถนนทางเดิน ตามแบบที่อบต. กำหนด	-	๔๐๐,๐๐๐	-	-	-	ร้อยละ ๑๐๐	ประชาชนมีความสะดวก สบายในการเดินทาง และสัญจรไปมา	กองช่าง



ที่	โครงการ	วัตถุประสงค์	เป้าหมาย (ผลผลิตของโครงการ)	งบประมาณ					ตัวชี้วัด	ผลลัพธ์ที่ คาดว่าจะได้รับ	หน่วยงาน รับผิดชอบหลัก
				๒๕๖๑ (บาท)	๒๕๖๒ (บาท)	๒๕๖๓ (บาท)	๒๕๖๔ (บาท)	๒๕๖๕ (บาท)			
๑๓	โครงการก่อสร้างถังกักน้ำ สายโตะปาเกอ หมู่ที่ ๒ - ๔	เพื่อให้ประชาชนมีน้ำใช้เพื่อ การเกษตร ตลอดทั้งปี	ประชาชนมีน้ำใช้ตลอดทั้งปี	-	๑,๘๐๐,๐๐๐	-	-	-	ร้อยละ ๑๐๐	ประชาชนมีความสะดวก ในการทำเกษตร	กองช่าง
๑๔	โครงการขุดลอกคูระบายน้ำ หน้า บ้านก้านหมี่ที่ ๒ กว้าง ๑.๕ ม ยาว ๓,๐๐๐ ม	เพื่อป้องกันปัญหาน้ำท่วม	ลอกคูระบายน้ำ ตามแบบที่ อบ. กำหนด	-	๑,๕๐๐,๐๐๐	-	-	-	ร้อยละ ๑๐๐	ประชาชนปลอดภัยจาก น้ำท่วม	กองช่าง
๑๕	โครงการก่อสร้างถนนคอนกรีต เสริมเหล็กหมู่ที่ ๔ ซอยข้างมัสยิด กว้าง ๔ เมตรยาว ๓๐๐ ม หน้า ๐.๕๕ สบ.ม.	เพื่อให้ประชาชนในตำบล น้ำด้านมีความสะดวกในการ เดินทางสัญจร	ถนน คสล. ตามแบบที่ อบต. กำหนด	-	๙๕๐,๐๐๐	-	-	-	ร้อยละ ๑๐๐	มีเส้นทางคมนาคม ที่สะดวก	กองช่าง
๑๖	โครงการก่อสร้างถนนคอนกรีต เสริมเหล็ก ม.๑ กว้าง ๔ ม ยาว ๔๐๐ ม	เพื่อให้ประชาชนในตำบล น้ำด้านมีความสะดวกในการ เดินทางสัญจร	ก่อสร้างถนน คสล. ตามแบบ ที่ อบต. กำหนด	-	๑,๒๘๐,๐๐๐	-	-	-	ร้อยละ ๑๐๐	ประชาชนมีความสะดวก สบายในการเดินทาง และสัญจรไปมา	กองช่าง
๑๗	โครงการก่อสร้างถนนคอนกรีต หมู่ที่ ๔ กว้าง ๖ ม ยาว ๒๐๐ ม	เพื่อให้ประชาชนในตำบล น้ำด้านมีความสะดวกในการ เดินทางสัญจร	ถนน คสล. ตามแบบที่ อบต. กำหนด	-	๙๖๐,๐๐๐	-	-	-	ร้อยละ ๑๐๐	ประชาชนมีความสะดวก สบายในการเดินทาง และสัญจรไปมา	กองช่าง
๑๘	โครงการก่อสร้างถนนคอนกรีต เสริมเหล็กหมู่ที่ ๕ กว้าง ๔ ม ยาว ๒๐๐ ม	เพื่อให้ประชาชนในตำบล น้ำด้านมีความสะดวกในการ เดินทางสัญจร	ถนน คสล. ตามแบบที่ อบต. กำหนด	-	๖๔๐,๐๐๐	-	-	-	ร้อยละ ๑๐๐	ประชาชนมีความสะดวก สบายในการเดินทาง และสัญจรไปมา	กองช่าง
๑๙	โครงการก่อสร้างถนนคอนกรีต เสริมเหล็กหมู่ที่ ๑ ทางเข้าบ้าน แวเฮงกว้าง ๔ ม ยาว ๘๐๐ ม	เพื่อให้ประชาชนในตำบล น้ำด้านมีความสะดวกในการ เดินทางสัญจร	ถนน คสล. ตามแบบที่ อบต. กำหนด	-	๒,๕๖๑,๐๐๐	-	-	-	ร้อยละ ๑๐๐	ประชาชนมีความสะดวก สบายในการเดินทาง และสัญจรไปมา	กองช่าง
๒๐	โครงการบุกเบิกถนนลูกรัง หมู่ที่ ๑ ทางเข้าบ้านวานี กว้าง ๔ ม ยาว ๘๐๐ ม	เพื่อให้ประชาชนในตำบล น้ำด้านมีความสะดวกในการ เดินทางสัญจร	ถนนลูกรัง. ตามแบบที่ อบต. กำหนด	-	๒,๕๖๑,๐๐๐	-	-	-	ร้อยละ ๑๐๐	ประชาชนมีความสะดวก สบายในการเดินทาง และสัญจรไปมา	กองช่าง



ที่	โครงการ	วัตถุประสงค์	เป้าหมาย (ผลผลิตของโครงการ)	งบประมาณ					ตัวชี้วัด	ผลลัพธ์ที่ คาดว่าจะได้รับ	หน่วยงาน รับผิดชอบหลัก
				๒๕๖๑ (บาท)	๒๕๖๒ (บาท)	๒๕๖๓ (บาท)	๒๕๖๔ (บาท)	๒๕๖๕ (บาท)			
๒๑	โครงการทำท่อระบายน้ำใน ซอยเล็ก ๆ	เพื่อป้องกันปัญหาน้ำท่วม	ทำท่อระบายน้ำ ตามแบบที่ ออกแบบ กว้าง ๕๐ ม.	-	๒๒๕,๐๐๐	-	-	-	ร้อยละ ๑๐๐	ลดและบรรเทาปัญหา น้ำท่วม	กองช่าง
๒๒	โครงการก่อสร้างถนนคอนกรีตเสริมเหล็ก หมู่ที่ ๕ ซอยหน้าสุเหร่าบ้านสาลาฟี	เพื่อให้ประชาชนในตำบล น้ำคำมีความสะดวกในการ เดินทางสัญจร	ถนน คสล. ตามแบบที่ ออกแบบ กว้าง ๕ ม. ยาว ๕๐ ม.	-	๓๐๐,๐๐๐	-	-	-	ร้อยละ ๑๐๐	ประชาชนมีความสะดวก สบายในการเดินทาง และสัญจรไปมา	กองช่าง
๒๓	โครงการขุดลอกคูระบายน้ำพร้อม วางท่อเหลี่ยมระบายน้ำ หมู่ที่ ๕ บ้านสาลาฟี พร้อมท่อ ๑ จุด	เพื่อป้องกันปัญหาน้ำท่วม	ท่อเหลี่ยม ตามแบบที่ ออกแบบ ระยะ ๑,๐๐๐ ม.	-	-	-	๒๐๐,๐๐๐	-	ร้อยละ ๑๐๐	ลดและบรรเทาปัญหา น้ำท่วม	กองช่าง
๒๔	โครงการก่อสร้างถนนกันน้ำ สายภูเขา หมู่ที่ ๒	เพื่อให้ประชาชนมีน้ำใช้เพื่อ การเกษตร ตลอดทั้งปี	ประชาชนมีน้ำใช้ตลอดทั้งปี กว้าง ๑๑ ม. ยาว ๒๒ ม.	-	๒,๐๐๐,๐๐๐	-	-	-	ร้อยละ ๑๐๐	ประชาชนมีความสะดวก ในการทำการเกษตร	กองช่าง
๒๕	โครงการก่อสร้างถนนคอนกรีต เสริมเหล็กหมู่ที่ ๒	เพื่อให้ประชาชนในตำบลมีความ สะดวกในการเดินทางสัญจร	ถนน คสล. ตามแบบที่ ออกแบบ กว้าง ๕ ม. ยาว ๓๐๐ ม.	-	๙๕๐,๐๐๐	-	-	-	ร้อยละ ๑๐๐	มีเส้นทางคมนาคม ที่สะดวก	กองช่าง
๒๖	โครงการขุดลอกคลองธรรมชาติ ระหว่างน้ำดำ-ป่ากู หมู่ที่ ๒	เพื่อป้องกันปัญหาน้ำท่วม	ลอกคลองธรรมชาติ ตามแบบที่ ออกแบบ กว้าง ระยะทาง ๑,๕๐๐ ม.	-	-	-	๓๐๐,๐๐๐	-	ร้อยละ ๑๐๐	ประชาชนปลอดภัยจาก น้ำท่วม	กองช่าง
๒๗	โครงการก่อสร้างคูระบายน้ำ คอนกรีตเสริมเหล็กระหว่างหมู่ที่ ๑ และหมู่ที่ ๔	เพื่อป้องกันปัญหาน้ำท่วม	คูระบายน้ำ ตามแบบที่ ออกแบบ กว้าง ๐.๕ ม. ยาว ๓,๐๐๐ ม. ลึก ๐.๕ ม.	-	-	-	๙,๙๐๐,๐๐๐	-	ร้อยละ ๑๐๐	ประชาชนปลอดภัยจาก น้ำท่วม	กองช่าง
๒๘	โครงการยกระดับถนนลูกรัง หมู่ที่ ๔ สายโรงเรียน-ทุ่งปลา ยาว ๒,๐๐๐ เมตร	เพื่อให้ประชาชนในตำบล น้ำคำมีความสะดวกในการ เดินทางสัญจร	ถนน ลูกรัง ตามแบบที่ ออกแบบ ยาว ๒,๐๐๐ ม.	-	-	-	๑,๕๐๐,๐๐๐	-	ร้อยละ ๑๐๐	ประชาชนมีความสะดวก สบายในการเดินทาง และสัญจรไปมา	กองช่าง

ที่	โครงการ	วัตถุประสงค์	เป้าหมาย (ผลผลิตของโครงการ)	งบประมาณ						ตัวชี้วัด (KPI)	ผลลัพธ์ที่คาดว่าจะได้รับ	หน่วยงานรับผิดชอบหลัก
				๒๕๖๖ (บาท)	๒๕๖๗ (บาท)	๒๕๖๘ (บาท)	๒๕๖๙ (บาท)	๒๕๗๐ (บาท)	-			
๒๙	โครงการบุกเบิกถนนลูกรัง หมู่ที่ ๕ สายตะมอ้ง	เพื่อให้ประชาชนในตำบลน้ำตึ่มมีความสะดวกในการเดินทางสู่ศูนย์	ถนน ลูกรัง ตามแบบที่อบต. กำหนด กว้าง ๔ ม. ยาว ๕๐๐ ม.	๗๐๐,๐๐๐	-	-	-	-	-	ร้อยละ ๑๐๐	ประชาชนมีความสะดวกในการเดินทางและสู่ศูนย์	กองช่าง
๓๐	โครงการบุกเบิกถนนลูกรัง หมู่ที่ ๑ สายพรมน้ำดำ	เพื่อให้ประชาชนในตำบลน้ำตึ่มมีความสะดวกในการเดินทางสู่ศูนย์	ถนน ลูกรัง ตามแบบที่ อบต. กำหนด กว้าง ๔ ม. ยาว ๑,๕๐๐ ม.	-	๑,๕๐๐,๐๐๐	-	-	-	-	ร้อยละ ๑๐๐	ประชาชนมีความสะดวกและสู่ศูนย์	กองช่าง
๓๑	โครงการก่อสร้างถนน คสล. ซอยเฉลิมพระเกียรติ	เพื่อให้ประชาชนในตำบลน้ำตึ่มมีความสะดวกในการเดินทางสู่ศูนย์	ถนน คสล. ตามแบบที่ อบต. กำหนด กว้าง ๔ ม. ยาว ๒๘๐ ม.	-	-	-	๘๕๖,๐๐๐	-	-	ร้อยละ ๑๐๐	ประชาชนมีความสะดวกและสู่ศูนย์	กองช่าง
๓๒	โครงการก่อสร้างถนนคอนกรีตเสริมเหล็กซอยตลาดน้ำตึ่ม หมู่ที่ ๕ บ้านน้ำตึ่ม	เพื่อให้ประชาชนในตำบลน้ำตึ่มมีความสะดวกในการเดินทางสู่ศูนย์	ถนน คสล. ตามแบบที่ อบต. กำหนด ระยะทาง ๑๕๐ ม.	-	๙๕๐,๐๐๐	-	-	-	-	ร้อยละ ๑๐๐	มีเส้นทางคมนาคมที่สะดวก	กองช่าง
๓๓	โครงการก่อสร้างถนนคอนกรีตเสริมเหล็กสายบ้านมะลิ หมู่ที่ ๕ บ้านน้ำตึ่ม	เพื่อให้ประชาชนในตำบลน้ำตึ่มมีความสะดวกในการเดินทางสู่ศูนย์	ถนน คสล. ตามแบบที่ อบต. กำหนด ระยะทาง ๓๕๐ ม.	-	๙๕๐,๐๐๐	-	-	-	-	ร้อยละ ๑๐๐	มีเส้นทางคมนาคมที่สะดวก	กองช่าง
๓๔	โครงการยกระดับถนนลูกรัง หมู่ที่ ๓ สายชะเมา - ท่าธง	เพื่อให้ประชาชนในตำบลน้ำตึ่มมีความสะดวกในการเดินทางสู่ศูนย์	ถนน ลูกรัง ตามแบบที่ อบต. กำหนด กว้าง ๔ ม. ยาว ๖๐๐ ม.	-	-	-	๘๕๐,๐๐๐	-	-	ร้อยละ ๑๐๐	ประชาชนมีความสะดวกและสู่ศูนย์	กองช่าง
๓๕	โครงการก่อสร้างถนนคอนกรีตเสริมเหล็กหมู่ที่ ๓ สายชะเมา	เพื่อให้ประชาชนในตำบลน้ำตึ่มมีความสะดวกในการ	ถนน คสล. ตามแบบที่ อบต. กำหนด กว้าง ๔ ม. ยาว ๖๐๐ ม.	-	๑,๙๒๐,๐๐๐	-	-	-	-	ร้อยละ ๑๐๐	ประชาชนมีความสะดวกและสู่ศูนย์	กองช่าง



ที่	โครงการ	วัตถุประสงค์	เป้าหมาย (ผลผลิตของโครงการ)	งบประมาณ					ตัวชี้ วัด (KPI)	ผลลัพธ์ที่ คาดว่าจะได้รับ	หน่วยงาน รับผิดชอบหลัก
				๒๕๖๑ (บาท)	๒๕๖๒ (บาท)	๒๕๖๓ (บาท)	๒๕๖๔ (บาท)	๒๕๖๕ (บาท)			
๓๖	โครงการก่อสร้างท่อระบายน้ำ หมู่ที่ ๓ ตำบลบ้านสูงระดมวางท่อ ๓ จุด ขนาด ๑.๒๐ ม. ยาว ๕๐๐ ม.	เพื่อให้ประชาชนในตำบล นี้มีความสะดวกในการ เดินทางสัญจร	วางท่อระบายน้ำ ตามแบบที่ อปท. กำหนด	-	๕๐๐,๐๐๐	-	-	-	ร้อยละ ๑๐๐	ประชาชนมีความสะดวก สบายในการเดินทาง และสัญจรไปมา	กองช่าง
๓๗	โครงการขุดลอกวางท่อพร้อม ขยายฝายถนนคอนกรีต หมู่ที่ ๑ ข้าง รร.พัฒนศาสตร์ กว้าง ๑ ม. ยาว ๑๘๐ ม.	เพื่อให้ประชาชนในตำบล นี้มีความสะดวกในการ เดินทางสัญจร	วางท่อพร้อมขยายฝายถนน ตามแบบที่ อปท. กำหนด	-	-	-	๗๐๐,๐๐๐	-	ร้อยละ ๑๐๐	ประชาชนมีความสะดวก สบายในการเดินทาง และสัญจรไปมา	กองช่าง
๓๘	โครงการบุกเบิกถนน สายหลัง มัสยิด หมู่ที่ ๕ มัสยิดบ้านนาคอมมิส ระยะทาง ๒๐๐ ม.	เพื่อให้ประชาชนในตำบล นี้มีความสะดวกในการ เดินทางสัญจร	บุกเบิกถนน ตามแบบที่ อปท. กำหนด	-	๑๐๐,๐๐๐	-	-	-	ร้อยละ ๑๐๐	ประชาชนมีความสะดวก สบายในการเดินทาง และสัญจรไปมา	กองช่าง
๓๙	โครงการซ่อมแซมคูระบายน้ำ หมู่ที่ ๑ บ้านบางลูกสูวะ	เพื่อแก้ไขปัญหาน้ำท่วมซึ่ง ในพื้นที่	ซ่อมแซมคูระบายน้ำ ตามแบบ ที่อปท. กำหนด	-	๒๐๐,๐๐๐	-	-	-	ร้อยละ ๑๐๐	ไม่มีการท่วมซึ่งบริเวณ ดังกล่าว	กองช่าง
๔๐	โครงการก่อสร้างฝายชะลอน้ำ หมู่ที่ ๑ บ้านบางลูกสูวะ	เพื่อให้ประชาชนในตำบล มีน้ำใช้ตลอดปี	ก่อสร้างฝายชะลอน้ำ ตามแบบ ที่อปท. กำหนด	-	๒๐๐,๐๐๐	-	-	-	ร้อยละ ๑๐๐	ประชาชนในตำบล มีน้ำใช้ตลอดปี	กองช่าง
๔๑	โครงการก่อสร้างถนน คสล. สาย บ้านแซงถึงหมู่ที่ ๑ บ้านบางลูกสูวะ	เพื่อให้ประชาชนในตำบล นี้มีความสะดวกในการ เดินทางสัญจร	ถนน คสล. ตามแบบที่ อปท. กำหนด	-	๓๐๐,๐๐๐	-	-	-	ร้อยละ ๑๐๐	ประชาชนมีความสะดวก และสัญจรไปมา	กองช่าง
๔๒	โครงการขุดเจาะบ่อบาดาล จำนวน ๑ แห่ง	เพื่อให้ประชาชนในตำบล มีน้ำใช้ตลอดปี	เจาะบ่อบาดาล ตามแบบที่อปท. กำหนด	๖๒,๗๐๐	-	-	-	-	ร้อยละ ๑๐๐	ประชาชนในตำบล มีน้ำใช้ตลอดปี	กองช่าง
๔๓	โครงการขุดเจาะบ่อบาดาล บริเวณ กุโบว์ หมู่ที่ ๒ บ้านบือรามั่ง	เพื่อให้ประชาชนในตำบล มีน้ำใช้ตลอดปี	เจาะบ่อบาดาล ตามแบบที่อปท. กำหนด	-	๖๒,๗๐๐	-	-	-	ร้อยละ ๑๐๐	ประชาชนในตำบล มีน้ำใช้ตลอดปี	กองช่าง



ที่	โครงการ	วัตถุประสงค์	เป้าหมาย (ผลผลิตของโครงการ)	งบประมาณ					ตัวชี้ วัด (KPI)	ผลลัพธ์ที่ คาดว่าจะได้รับ	หน่วยงาน รับผิดชอบหลัก
				๒๕๖๑ (บาท)	๒๕๖๒ (บาท)	๒๕๖๓ (บาท)	๒๕๖๔ (บาท)	๒๕๖๕ (บาท)			
๔๔	โครงการปรับปรุงซ่อมแซมถนนบริเวณพื้นที่แปลงแตงโม	เพื่อให้ประชาชนในตำบลได้รับความสะดวกในการค้าขายที่ตลาด	ปรับปรุงและซ่อมแซมถนนตามแบบที่ อบต.กำหนด	-	๑๐๐,๐๐๐	-	-	-	ร้อยละ ๑๐๐	ประชาชนในตำบลได้รับความสะดวกในการค้าขาย	กองช่าง
๔๕	โครงการซ่อมแซมถนน แอสฟัลต์สายกำแพงขาว - แปลงแตงโม	เพื่อให้ประชาชนในตำบลได้รับความสะดวกในการค้าขายและลดอุบัติเหตุ	ถนนแอสฟัลต์ กว้าง ๖ ม. หนา ๐.๐๕ ม. ยาว ๓,๐๐๐ ม. ตามแบบที่ อบต.กำหนด	๔,๕๐๐,๐๐๐	-	-	-	-	ร้อยละ ๑๐๐	ลดและป้องกันอุบัติเหตุทางถนน พร้อมอำนวยความสะดวก	กองช่าง
๔๖	โครงการก่อสร้างคูระบายน้ำ หมู่ที่ ๒	เพื่อป้องกันปัญหาน้ำท่วม	คูระบายน้ำ ตามแบบที่ อบต.กำหนด	-	๒๐๐,๐๐๐	-	-	-	ร้อยละ ๑๐๐	ลดและบรรเทาปัญหา น้ำท่วม	กองช่าง
๔๗	โครงการก่อสร้างคูระบายน้ำ หมู่ที่ ๒	เพื่อป้องกันปัญหาน้ำท่วม	คูระบายน้ำ ตามแบบที่ อบต.กำหนด	-	๔๐๐,๐๐๐	-	-	-	ร้อยละ ๑๐๐	ลดและบรรเทาปัญหา น้ำท่วม	กองช่าง
๔๘	โครงการก่อสร้างฝายชะลอน้ำ หมู่ที่ ๒ บ้านนาตุ๊ก ลุงจะ จำนวน ๒ จุด	เพื่อให้ประชาชนในตำบลมีน้ำใช้ตลอดปี	ก่อสร้างฝายชะลอน้ำ ตามแบบที่ อบต. กำหนด	-	๔๐๐,๐๐๐	-	-	-	ร้อยละ ๑๐๐	ประชาชนในตำบลมีน้ำใช้ตลอดปี	กองช่าง
๔๙	โครงการก่อสร้างถนน คสล. สายบ้านใหม่หมู่บ้าน หมู่ที่ ๔ บ้านบือแนบญู	เพื่อให้ประชาชนในตำบลน้ำดื่มความสะดวกในการเดินทางสัญจร	ถนน คสล. ตามแบบที่ อบต. กำหนด	-	๓๐๐,๐๐๐	-	-	-	ร้อยละ ๑๐๐	ประชาชนมีความสะดวกและสัญจรไปมา	กองช่าง
๕๐	โครงการวางท่อเหลี่ยมในหมู่บ้าน หมู่ที่ ๔ บ้านบือแนบญู	เพื่อให้ประชาชนในตำบลน้ำดื่มความสะดวกในการเดินทางสัญจร	วางท่อเหลี่ยม ตามแบบ อบต. กำหนด	-	๓๐๐,๐๐๐	-	-	-	ร้อยละ ๑๐๐	ประชาชนมีความสะดวกและสัญจรไปมา	กองช่าง
๕๑	โครงการขุดสระน้ำ ทางการเกษตร หมู่ที่ ๔ บ้านบือแนบญู	เพื่อให้ประชาชนในตำบลมีน้ำใช้ตลอดปี	สระน้ำ ตามแบบที่ อบต. กำหนด	-	๔๐๐,๐๐๐	-	-	-	ร้อยละ ๑๐๐	ประชาชนในตำบลมีน้ำใช้ตลอดปี	กองช่าง
๕๒	โครงการขุดลอกคอกวัว หมู่ที่ ๑ ยาว ๓๐๐ เมตร	เพื่อป้องกันปัญหาน้ำท่วมในพื้นที่บริเวณคอกวัว หมู่ที่ ๑	ขุดลอก ตามแบบที่ อบต.กำหนด	-	๒๐๐,๐๐๐	-	-	-	ร้อยละ ๑๐๐	แก้ปัญหาน้ำท่วม	กองช่าง

ที่	โครงการ	วัตถุประสงค์	เป้าหมาย (ผลผลิตของโครงการ)	งบประมาณ					ตัวชี้วัด (KPI)	ผลลัพธ์ที่คาดว่าจะได้รับ	หน่วยงาน
				๒๕๖๑ (บาท)	๒๕๖๒ (บาท)	๒๕๖๓ (บาท)	๒๕๖๔ (บาท)	๒๕๖๕ (บาท)			
๕๓	โครงการก่อสร้าง ปรับปรุง ขยาย	เพื่อให้ประชาชนมีความ	ปรับปรุง ขยายโครงการ ตาม	-	๒๕๐,๐๐๐	-	-	-	ร้อยละ ๑๐๐	ประชาชนมีความสะดวก	กองช่าง
๕๔	จัดใหม่และปรับปรุงเครื่องขยาย	เพื่อให้ประชาชนมีความ	เครื่องขยายจราจร	-	๒๕๐,๐๐๐	-	-	-	ร้อยละ ๑๐๐	ประชาชนมีความสะดวก	กองช่าง
๕๕	ติดตั้งแผงจราจรบริเวณสามแยก	เพื่อลดปัญหาการจราจร	แผงจราจร จำนวน ๑ แห่ง	-	๑,๖๐๐,๐๐๐	-	-	-	ร้อยละ ๑๐๐	ประชาชนมีความสะดวก	กองช่าง
๕๖	โครงการจัดซื้อแผงจราจร	เพื่อลดปัญหาการจราจร	แผงจราจร จำนวน ๒๐ จุด	-	-	-	-	-	ร้อยละ ๑๐๐	ประชาชนมีความสะดวก	กองช่าง
๕๗	โครงการขยายเขตไฟฟ้า หมู่ที่ ๑	เพื่อพัฒนาระบบไฟฟ้า	ความยาว ตามแบบที่	๕๐๐,๐๐๐	-	-	-	-	ร้อยละ ๑๐๐	ประชาชนมีไฟฟ้าใช้	กองช่าง
๕๘	โครงการขยายเขตไฟฟ้า หมู่ที่ ๒	เพื่อพัฒนาระบบไฟฟ้า	ความยาว ตามแบบที่	-	๕๐๐,๐๐๐	-	-	-	ร้อยละ ๑๐๐	ประชาชนมีไฟฟ้าใช้	กองช่าง
๕๙	โครงการขยายเขตไฟฟ้า หมู่ที่ ๓	เพื่อพัฒนาระบบไฟฟ้า	ความยาว ตามแบบที่	-	๕๐๐,๐๐๐	-	-	-	ร้อยละ ๑๐๐	ประชาชนมีไฟฟ้าใช้	กองช่าง
๖๐	โครงการขยายเขตไฟฟ้า หมู่ที่ ๔	เพื่อพัฒนาระบบไฟฟ้า	ความยาว ตามแบบที่	-	๕๐๐,๐๐๐	-	-	-	ร้อยละ ๑๐๐	ประชาชนมีไฟฟ้าใช้	กองช่าง
๖๑	โครงการขยายเขตไฟฟ้า หมู่ที่ ๕	เพื่อพัฒนาระบบไฟฟ้า	ความยาว ตามแบบที่	๕๐๐,๐๐๐	-	-	-	-	ร้อยละ ๑๐๐	ประชาชนมีไฟฟ้าใช้	กองช่าง
๖๒	โครงการขยายเขตไฟฟ้าในบริเวณ	เพื่อพัฒนาระบบไฟฟ้า	ความยาว ๒๐๐ เมตร	-	๑๕๐,๐๐๐	-	-	-	ร้อยละ ๑๐๐	ประชาชนมีไฟฟ้าใช้	กองช่าง
๖๓	โครงการติดตั้งไฟฟ้าสาธารณะโดยกิ่งต.ย	เพื่อพัฒนากระบวนการไฟฟ้า	ไฟฟ้าสาธารณะโดยกิ่งต.ย	-	๕,๐๐๐,๐๐๐	-	-	-	ร้อยละ ๑๐๐	ประชาชนมีไฟฟ้าใช้	กองช่าง
๖๔	โครงการถนนหินคลุกสายชะเมา	เพื่อให้ประชาชนมีความ	ถนนหินคลุกสายชะเมา	-	๒,๒๖๔,๐๐๐	-	-	-	ร้อยละ ๑๐๐	ประชาชนได้รับการเดินทาง	กองช่าง



ที่	โครงการ	วัตถุประสงค์	เป้าหมาย (ผลผลิตของโครงการ)	งบประมาณ					ตัวชี้วัด (KPI)	ผลลัพธ์ที่คาดว่าจะได้รับ	หน่วยงานรับผิดชอบหลัก
				๒๕๖๑ (บาท)	๒๕๖๒ (บาท)	๒๕๖๓ (บาท)	๒๕๖๔ (บาท)	๒๕๖๕ (บาท)			
๖๕	จัดใหม่อุปกรณ์เพื่อใช้เก็บกักน้ำเพื่อการเกษตร	เพื่อให้ประชาชนมีน้ำใช้ทำการเกษตรได้ตลอดทั้งปี	อุปกรณ์เพื่อใช้เก็บกักน้ำเพื่อการเกษตร	-	๕๐๐,๐๐๐	-	-	-	๑๐๐	ประชาชนมีน้ำใช้ทำการเกษตรตลอดทั้งปี	กองช่าง
๖๖	โครงการก่อสร้างปรับปรุง ซ่อมแซมระบบประปาหมู่บ้าน	เพื่อให้ประชาชนมีน้ำประปาใช้	ประปาหมู่บ้าน	-	๖๐๐,๐๐๐	-	-	-	๑๐๐	ประชาชนมีน้ำใช้ทุกครัวเรือน	กองช่าง
๖๗	โครงการขุดบ่อน้ำตื้น หมู่ที่ ๓	เพื่อให้ประชาชนมีน้ำใช้ตลอดปี	บ่อน้ำตื้น หมู่ที่ ๓ ตามแบบ ที่ อบต.กำหนด	๖๐,๐๐๐	-	-	-	-	ร้อยละ ๑๐๐	ประชาชนมีน้ำใช้ทุกครัวเรือน	กองช่าง
๖๘	โครงการปรับปรุงบ่อน้ำตื้น หมู่ที่ ๔	เพื่อให้ประชาชนมีน้ำใช้ตลอดปี	บ่อน้ำตื้น หมู่ที่ ๔ ตามแบบ ที่ อบต.กำหนด	-	๖๐,๐๐๐	-	-	-	ร้อยละ ๑๐๐	ประชาชนมีน้ำใช้ทุกครัวเรือน	กองช่าง
๖๙	โครงการก่อสร้างระบบประปาบริเวณแก้ววัง (สุสาน) หมู่ที่ ๒ บ้านบึงอราง	เพื่อให้ประชาชนมีน้ำใช้ตลอดปี	ประปา ตามแบบ ที่ อบต.กำหนด	-	๑๕๐,๐๐๐	-	-	-	ร้อยละ ๑๐๐	ประชาชนมีน้ำใช้เสมอมา	กองช่าง
๗๐	โครงการก่อสร้างระบบประปาหมู่ที่ ๕ มัสยิดบ้านนาคอสมัส	เพื่อให้ประชาชนมีน้ำใช้ตลอดปี	ประปา ตามแบบ ที่ อบต.กำหนด	-	๑๕๐,๐๐๐	-	-	-	ร้อยละ ๑๐๐	ประชาชนมีน้ำใช้เสมอมา	กองช่าง
๗๑	โครงการก่อสร้างปรับปรุง ซ่อมแซมระบบประปาหมู่บ้าน หมู่ที่ ๑ มัสยิด ยี่อเนยงาม	เพื่อให้ประชาชนมีน้ำใช้ตลอดปี	ประปา ตามแบบ ที่ อบต.กำหนด	-	๑๕๐,๐๐๐	-	-	-	ร้อยละ ๑๐๐	ประชาชนมีน้ำใช้เสมอมา	กองช่าง
๗๒	โครงการก่อสร้างปรับปรุง ซ่อมแซมระบบประปา ณ มัสยิดยี่อเนยงาม หมู่ที่ ๑ หมู่ที่ ๑	เพื่อให้ประชาชนมีน้ำใช้ตลอดปี	ประปา ตามแบบ ที่ อบต.กำหนด	-	๑๕๐,๐๐๐	-	-	-	ร้อยละ ๑๐๐	ประชาชนมีน้ำใช้ทุกครัวเรือน	กองช่าง
๗๓	โครงการก่อสร้างระบบประปาหมู่บ้านแบบบาดาลขนาดกลาง หมู่ที่ ๑ บ้านบึงอราง	เพื่อให้ประชาชนมีน้ำใช้ตลอดปี	ประปา ตามแบบ ที่ อบต.กำหนด	๓,๐๐๐,๐๐๐	-	-	-	-	ร้อยละ ๑๐๐	ประชาชนมีน้ำใช้ทุกครัวเรือน	กองช่าง
๗๔	โครงการก่อสร้างรั้วสวนหนามบริเวณทุ่งเลี้ยงสัตว์ หมู่ที่ ๒, ๓	เพื่อทำให้ประชาชนได้มีพื้นที่ในการเลี้ยงสัตว์เป็นสัดส่วน	รั้วสวนหนาม ตามแบบที่ อบต. กำหนด	๕๐๐,๐๐๐	-	-	-	-	ร้อยละ ๑๐๐	ประชาชนมีพื้นที่เลี้ยงสัตว์เป็นสัดส่วน	กองช่าง



ที่	โครงการ	วัตถุประสงค์	เป้าหมาย (ผลผลิตของโครงการ)	งบประมาณ					ตัวชี้วัด (KPI)	ผลลัพธ์ที่คาดว่าจะได้รับ	หน่วยงานรับผิดชอบหลัก	
				๒๕๖๑ (บาท)	๒๕๖๒ (บาท)	๒๕๖๓ (บาท)	๒๕๖๔ (บาท)	๒๕๖๕ (บาท)				
๗๕	โครงการก่อสร้างวัดหนองหนาม บริเวณทุ่งเลี้ยงสัตว์ หมู่ที่ ๔ พื้นที่ ๑,๐๐๐ ม.	เพื่อให้ประชาชนมีบริเวณเลี้ยงสัตว์เป็นสัดส่วน	รื้อวัดหนองหนาม ตามแบบที่ อบต.กำหนด	-	๕๐๐,๐๐๐	-	-	-	-	รื้อยลisse ๑๐๐	ประชาชนที่มีเลี้ยงสัตว์	กองช่าง
๗๖	โครงการถางป่าทุ่งเลี้ยงสัตว์หมู่ที่ ๕ พื้นที่ ๕๐๐ ไร่	เพื่อให้ประชาชนมีบริเวณเลี้ยงสัตว์เป็นสัดส่วน	ถางป่า ตามแบบที่ อบต.กำหนด	-	๘๐๐,๐๐๐	-	-	-	-	รื้อยลisse ๑๐๐	ประชาชนที่มีเลี้ยงสัตว์	กองช่าง
๗๗	ถมดินสาธารณะประโยชน์ หมู่ที่ ๒ พื้นที่รวม ๘๐๐ ตารางเมตร	เพื่อถมที่ดินสาธารณะประโยชน์	ถมดิน พื้นที่รวม ๘๐๐ ตร.ม	-	-	-	๕๐๐,๐๐๐	-	-	รื้อยลisse ๑๐๐	ใช้ประโยชน์จากที่สาธารณะได้	กองช่าง
๗๘	โครงการถนนที่ทำการ อบต. หลังใหม่ หมู่ที่ ๕ พื้นที่รวม ๘๐๐ ตร.ม.	เพื่อถนนที่ถนนสาธารณะ	ถมดิน พื้นที่รวม ๘๐๐ ตร.ม	-	-	-	๕๐๐,๐๐๐	-	-	รื้อยลisse ๑๐๐	ใช้ประโยชน์จากที่สาธารณะได้	กองช่าง
๗๙	โครงการปรับปรุงถนนโดยเสริมทับแอสฟัลต์ สายสถานี-บางไร่ หมู่ที่ ๕	เพื่อให้ประชาชนได้รับความสะดวกในการคมนาคมและ	ปรับปรุงถนนโดยเสริมทับแอสฟัลต์ สายสถานี-บางไร่ หมู่ที่ ๕ ตามแบบที่ อบต.กำหนด	-	๒,๗๖๐,๐๐๐	-	-	-	-	รื้อยลisse ๑๐๐	ประชาชนได้รับความสะดวกในการสัญจรและปลอดภัย	กองช่าง
๘๐	โครงการขยายผิวจราจร คสล. สาย บางลำภู-บ้านบ่อแถมาม	เพื่อให้ประชาชนได้รับความสะดวกในการคมนาคมและ	ขยายผิวจราจร คสล. ตามแบบที่ อบต.กำหนด	๑,๔๑๗,๐๐๐	-	-	-	-	-	รื้อยลisse ๑๐๐	ประชาชนได้รับความสะดวกในการสัญจรและปลอดภัย	กองช่าง
๘๑	โครงการปรับปรุงภูมิทัศน์หน้า อบต. โดยปลูกดอกดาวเรือง	เพื่อให้ประชาชนได้รับความสะดวกในการมาติดต่อราชการและมาใช้บริการ	ปรับปรุงภูมิทัศน์หน้า อบต. โดยปลูกดอกดาวเรือง ตามแบบที่ อบต.กำหนด	๔๐,๐๐๐	-	-	-	-	-	รื้อยลisse ๑๐๐	ประชาชนได้รับความสะดวกในการมารับบริการ	กองช่าง
๘๒	โครงการซ่อมแซมฝักระบายน้ำ คสล. หมู่ที่ ๑ ยาว ๑๖๗ ม.	เพื่อให้ท่อระบายน้ำไหล	ซ่อมแซมฝักระบายน้ำ คสล. หมู่ที่ ๑ ยาว ๑๖๗ ม.	๖๕,๐๐๐	-	-	-	-	-	รื้อยลisse ๑๐๐	ป้องกันและแก้ไขปัญหาน้ำท่วมขังในพื้นที่บริเวณดังกล่าว	กองช่าง
๘๓	โครงการซ่อมแซมฝักระบายน้ำ คสล. หมู่ที่ ๔ ยาว ๑๕๖ ม.	เพื่อให้ท่อระบายน้ำไหล	ซ่อมแซมฝักระบายน้ำ คสล. หมู่ที่ ๔ ยาว ๑๕๖ ม.	๖๐,๐๐๐	-	-	-	-	-	รื้อยลisse ๑๐๐	ป้องกันและแก้ไขปัญหาน้ำท่วมขังในพื้นที่บริเวณดังกล่าว	กองช่าง

ที่	โครงการ	วัตถุประสงค์	เป้าหมาย (ผลผลิตของโครงการ)	งบประมาณ					ตัวชี้วัด (KPI)	ผลลัพธ์ที่คาดว่าจะได้รับ	หน่วยงานรับผิดชอบหลัก
				๒๕๖๑ (บาท)	๒๕๖๒ (บาท)	๒๕๖๓ (บาท)	๒๕๖๔ (บาท)	๒๕๖๕ (บาท)			
๘๔	โครงการก่อสร้างถนน	เพื่อให้ป้องกันและแก้ไขปัญหาคิดตั้งโครงการถนน	ถนนที่ อบต. กำหนด	๓,๐๐๐,๐๐๐	-	-	-	-	ร้อยละ ๑๐๐	ลดและป้องกัน รวมถึงแก้ไขปัญหาอุบัติเหตุทางถนน	กองช่าง
๘๕	โครงการขยายเขตท่อประปาหมู่บ้าน หมู่ที่ ๑	เพื่อให้ประชาชนมีน้ำอุปโภคและบริโภค	ขยายเขตท่อประปาตามแบบที่ อบต. กำหนด	๕๒๐,๐๐๐	๕๐๐,๐๐๐	-	-	-	ร้อยละ ๑๐๐	ประชาชนมีคุณภาพชีวิตที่ดี และมีน้ำพอใช้ตลอดทั้งปี	กองช่าง
๘๖	โครงการก่อสร้างกบึงถนนคูราษฎร์สายบ่อเกาะบ่อแม่-บ้านบาวี หมู่ที่ ๑	เพื่อเพิ่มเส้นทางในการการคมนาคมและการขนส่งสินค้าเกษตร	กบึงถนน กว้าง ๖ ม. ยาว ๔๐๐ ม. ตามแบบที่ อบต. กำหนด	๑,๐๐๐,๐๐๐	-	-	-	-	ร้อยละ ๑๐๐	ประชาชนมีเส้นทางในการคมนาคมและขนส่งสินค้าเกษตรเพิ่มขึ้น	กองช่าง
๘๗	โครงการก่อสร้างถนนคอนกรีตเสริมเหล็ก สายข้างบ้านเบต๊ะ หมู่ที่ ๕	เพื่อเพิ่มเส้นทางในการการคมนาคมและการขนส่งสินค้าเกษตร	ถนน คสล. กว้าง ๔ ม. ยาว ๑๒๐ ม. ตามแบบที่ อบต. กำหนด	๓๕๐,๐๐๐	-	-	-	-	ร้อยละ ๑๐๐	ประชาชนมีเส้นทางในการคมนาคมและขนส่งสินค้าเกษตรเพิ่มขึ้น	กองช่าง
๘๘	โครงการก่อสร้างถนนหินคลุก ซอยบ่อเกาะซื่อตา ๒ หมู่ที่ ๕	เพื่อให้ประชาชนได้รับความสะดวกในการคมนาคมและการขนส่งสินค้าเกษตร	ถนนหินคลุก กว้าง ๔ ม. ยาว ๑๒๐ ม. ตามแบบที่ อบต. กำหนด	๘๐,๐๐๐	-	-	-	-	ร้อยละ ๑๐๐	ประชาชนมีเส้นทางในการคมนาคมและขนส่งสินค้าเกษตรเพิ่มขึ้น	กองช่าง
๘๙	โครงการก่อสร้างถนนหินคลุก ซอยบ่อเกาะซื่อตา ๖ หมู่ที่ ๕	เพื่อให้ประชาชนได้รับความสะดวกในการคมนาคมและการขนส่งสินค้าเกษตร	ถนนหินคลุก กว้าง ๕ ม. ยาว ๒๒๐ ม. ตามแบบที่ อบต. กำหนด	๑๘๐,๐๐๐	-	-	-	-	ร้อยละ ๑๐๐	ประชาชนมีเส้นทางในการคมนาคมและขนส่งสินค้าเกษตรเพิ่มขึ้น	กองช่าง
๙๐	โครงการบูรณปฏิสังขณหินคลุก ซอยบ่อเกาะซื่อตา ๘ หมู่ที่ ๕	เพื่อให้ประชาชนได้รับความสะดวกในการคมนาคมและการขนส่งสินค้าเกษตร	ถนนหินคลุก กว้าง ๕ ม. ยาว ๒๔๘ ม. ตามแบบที่ อบต. กำหนด	๓๐๖,๐๐๐	-	-	-	-	ร้อยละ ๑๐๐	ประชาชนมีเส้นทางในการคมนาคมและขนส่งสินค้าเกษตรเพิ่มขึ้น	กองช่าง



ที่	โครงการ	วัตถุประสงค์	เป้าหมาย (ผลผลิตของโครงการ)	งบประมาณ					ตัวชี้วัด (KPI)	ผลลัพธ์ที่คาดว่าจะได้รับ	หน่วยงานรับผิดชอบหลัก
				๒๕๖๑ (บาท)	๒๕๖๒ (บาท)	๒๕๖๓ (บาท)	๒๕๖๔ (บาท)	๒๕๖๕ (บาท)			
๕๑	โครงการชุดออกพร้อมวางท่อ สายข้างคอแก้ว หมู่ที่ ๑	เพื่อให้ห้องกั้นและแม่โขงปัญหา	ชุดออกพร้อมวางท่อ ขนาด ๒๐๖๐ ม กว้าง ๑๒๐ ม ยาว ๕๖๕ ม ลึก ๐.๘๐ ม. ตามแบบที่ อบต.กำหนด	๕๕,๐๐๐	-	-	-	-	ร้อยละ ๑๐๐	ประชาชนมีเส้นทางในการคมนาคมและขนส่งสินค้าเกษตรเพิ่มขึ้น	กองช่าง
๕๒	โครงการชุดออกคูพร้อมตาดคอนกรีต หมู่ที่ ๕	เพื่อให้ห้องกั้นและแม่โขงปัญหาน้ำท่วม	ชุดออกคูพร้อมตาดคอนกรีต ขนาดกว้าง ๑ ม ยาว ๒๔๕๐ ม. ลึก ๑.๕๐ ม. ตามแบบที่ อบต.กำหนด	๑๔,๐๐๐,๐๐๐	-	-	-	-	ร้อยละ ๑๐๐	เพื่อให้ห้องกั้นและแม่โขงปัญหาที่ท่วม	กองช่าง
๕๓	โครงการติดตั้งโคมไฟถนน LED พลังงานแสงอาทิตย์ หมู่ที่ ๑,๒,๔ และ ๕	เพื่อป้องกันและลดอุบัติเหตุทางถนน ในเวลากลางคืน	โคมไฟถนน LED พลังงานแสงอาทิตย์ อบต.กำหนด	-	-	๑๕,๐๐๐,๐๐๐	-	-	ร้อยละ ๑๐๐	ลดและป้องกันอุบัติเหตุทางถนนในเวลากลางคืน	กองช่าง
๕๔	โครงการปรับปรุงถนนโดยเสริมผิวแอสฟัลต์ สายสี่แยกศาลาพิ - บาลาเขาชะห้กาปางบารู หมู่ที่ ๕	เพื่อให้ประชาชนในตำบลได้รับความสะดวกในการสัญจรและลดอุบัติเหตุ	ปรับปรุงและซ่อมแซมถนนตามแบบที่ อบต.กำหนด	๔๐๐,๐๐๐	-	-	-	-	ร้อยละ ๑๐๐	ลดและป้องกันอุบัติเหตุทางถนน พร้อมอำนวยความสะดวกในการสัญจร	กองช่าง
๕๖	โครงการก่อสร้างสวนสาธารณะตำบลน้ำคำ	เพื่อส่งเสริมและพัฒนาแหล่งท่องเที่ยวในพื้นที่ตำบลน้ำคำ	สวนสาธารณะ ตามแบบที่ อบต.กำหนด	๓๐,๐๐๐,๐๐๐	-	-	-	-	ร้อยละ ๑๐๐	เพิ่มรายได้ให้กับประชาชนในพื้นที่	กองช่าง
๕๗	โครงการก่อสร้างศาลาที่พักผู้โดยสารตลาดนัดชุมชนอิส	เพื่อให้ประชาชนได้รับความสะดวกและปลอดภัย	ศาลาที่พัก จำนวน ๔ จุด ตามแบบที่ อบต.กำหนด	๒๕๐,๐๐๐	-	-	-	-	ร้อยละ ๑๐๐	ประชาชนได้รับความสะดวกและปลอดภัย	กองช่าง



ที่	โครงการ	วัตถุประสงค์	เป้าหมาย (ผลผลิตของโครงการ)	งบประมาณ						ตัวชี้วัด (KPI)	ผลลัพธ์ที่ คาดว่าจะได้รับ	หน่วยงาน รับผิดชอบหลัก
				๒๕๖๑ (บาท)	๒๕๖๒ (บาท)	๒๕๖๓ (บาท)	๒๕๖๔ (บาท)	๒๕๖๕ (บาท)				
๕๘	โครงการซ่อมแซมถนนคอนกรีตเสริมเหล็กสายโรงเรียนพัฒนาศาสตร์พัฒนาศาสตร์	เพื่อให้ประชาชนได้รับความสะดวกและปลอดภัยในการสัญจร	ซ่อมแซมถนนสายโรงเรียนพัฒนาศาสตร์ กว้าง ๕ ม. ยาว ๒๐ ม. ทน ๐.๑๕ ม. ตามแบบที่ อบต.กำหนด	๓,๐๐๐,๐๐๐	-	-	-	-	-	ร้อยละ ๑๐๐	ประชาชนได้รับความสะดวกและปลอดภัย	กองช่าง
๕๙	โครงการก่อสร้างสระว่ายน้ำชุมชนตำบลท่า	เพื่อให้ประชาชนได้มีพื้นที่ในการเลี้ยงสัตว์เป็นสัดส่วน	รัฐสาธารณะ ตามแบบที่ อบต.กำหนด	-	-	-	-	-	-	ร้อยละ ๑๐๐	ประชาชนมีเลี้ยงสัตว์เป็นสัดส่วน	กองช่าง
๑๐๐	โครงการวางท่อระบายน้ำพร้อมศาลาพี หมู่ที่ ๕	เพื่อป้องกันปัญหาน้ำท่วม	ดูระบายน้ำ ตามแบบที่ อบต. กำหนด	-	-	๖๐๐,๐๐๐	-	-	-	ร้อยละ ๑๐๐	ไม่มีน้ำท่วมขังในบริเวณดังกล่าว	กองช่าง
๑๐๑	โครงการขุดลอกคลองพร้อมศาลาคอนกรีตและวางท่อเหล็ก หมู่ที่ ๔	เพื่อป้องกันปัญหาน้ำท่วม	ดูระบายน้ำ ตามแบบที่ อบต. กำหนด	-	-	๖๐๐,๐๐๐	-	-	-	ร้อยละ ๑๐๐	ไม่มีน้ำท่วมขังในบริเวณดังกล่าว	กองช่าง
๑๐๒	โครงการขยายเขตไฟฟ้าสายเอเนาะสีอลา (หน้าบ้านมะลิ) พร้อมไฟถนน	เพื่อพัฒนาระบบไฟฟ้าสาธารณะ	ความยาวตามแบบที่ อบต. กำหนด	-	-	๕๐๐,๐๐๐	-	-	-	ร้อยละ ๑๐๐	ประชาชนมีไฟฟ้าใช้ทุกครัวเรือน	กองช่าง
๑๐๓	โครงการปรับปรุงคูระบายน้ำ (บ้านยายอ) หมู่ที่ ๔	เพื่อป้องกันและแก้ไขปัญหาน้ำท่วม	ซ่อมแซมคูระบายน้ำแบบที่ อบต.กำหนด	-	-	๒๐๐,๐๐๐	-	-	-	ร้อยละ ๑๐๐	ป้องกันและแก้ไขปัญหา น้ำท่วมขังในพื้นที่บริเวณดังกล่าว	กองช่าง
๑๐๔	โครงการก่อสร้างประปาหมู่บ้าน	เพื่อให้ประชาชนมีน้ำใช้ตลอดปี	ประปา ตามแบบที่ อบต.กำหนด	-	-	๓,๐๐๐,๐๐๐	-	-	-	ร้อยละ ๑๐๐	ประชาชนมีน้ำใช้เมื่อมาประกอบศาสนกิจ	กองช่าง

ที่	โครงการ	วัตถุประสงค์	เป้าหมาย (ผลผลิตของโครงการ)	งบประมาณ					ตัวชี้วัด (KPI)	ผลลัพธ์ที่คาดว่าจะได้รับ	หน่วยงานรับผิดชอบหลัก
				๒๕๖๑ (บาท)	๒๕๖๒ (บาท)	๒๕๖๓ (บาท)	๒๕๖๔ (บาท)	๒๕๖๕ (บาท)			
๑๐๕	โครงการขยายเขตไฟฟ้าและเฟืองถนนชอย บาลูกาตุละ (๑)	เพื่อพัฒนาาระบบไฟฟ้าสาธารณะ	ความยาว ตามแบบที่ อบต. กำหนด	-	-	๕๐๐,๐๐๐	-	-	ร้อยละ ๑๐๐	ที่สาธารณชนมีไฟฟ้าใช้ ทุกครัวเรือน	กองช่าง
๑๐๖	โครงการซ่อมแซมฝายชะลอน้ำ (หน้าบ้านภูชะ)	เพื่อป้องกันและแก้ไขปัญหาน้ำท่วมและส่งเสริมแนวทางการเกษตร	ซ่อมแซมฝายชะลอน้ำ ตามแบบที่ อบต. กำหนด	-	-	๒๐๐,๐๐๐	-	-	ร้อยละ ๑๐๐	ป้องกันปัญหาน้ำท่วม และมีแหล่งน้ำทางการเกษตร	กองช่าง
๑๐๗	โครงการก่อสร้างจุดตรวจพรุบง	เพื่อให้ประชาชนมีพื้นที่ในการเลี้ยงสัตว์เป็นสัดส่วน	รู้สาธารณะ ตามแบบที่ อบต. กำหนด	-	-	๑๐๐,๐๐๐	-	-	ร้อยละ ๑๐๐	ประชาชนมีเลี้ยงสัตว์ เป็นสัดส่วน	กองช่าง
๑๐๘	โครงการซ่อมแซมรั้วสวนคอกวัว	เพื่อให้ประชาชนมีพื้นที่ในการเลี้ยงสัตว์เป็นสัดส่วน	ซ่อมแซมรั้วสวนคอกวัว ตามแบบ ที่ อบต.กำหนด	-	-	๑๐๐,๐๐๐	-	-	ร้อยละ ๑๐๐	ประชาชนมีที่อยู่อาศัย	กองช่าง
๑๐๙	โครงการก่อสร้างบ้านคนจน (ผ่อน)	เพื่อให้ประชาชนมีที่พักอาศัย	ตามแบบที่อบต.กำหนด	-	-	๑,๐๐๐,๐๐๐	-	-	ร้อยละ ๑๐๐	ประชาชนมีที่อยู่อาศัย	กองช่าง
๑๑๐	โครงการก่อสร้างถนนคอนกรีตสายบ้านเมษ หมู่ ๑	เพื่อให้ประชาชนได้รับความสะดวกในการสัญจร	ถนนคอนกรีต ตามแบบที่ อบต.กำหนด	-	-	๑,๐๐๐,๐๐๐	-	-	ร้อยละ ๑๐๐	เพื่อให้ประชาชนมีความสะดวกในการสัญจร	กองช่าง
๑๑๑	โครงการซ่อมแซมเฟืองถนนคองลาพิ	เพื่อพัฒนาระบบไฟฟ้าส่องสว่าง	ไฟฟ้าสาธารณะตามแบบที่ อบต. กำหนด	-	-	๑๐๐,๐๐๐	-	-	ร้อยละ ๑๐๐	ที่สาธารณชนมีไฟฟ้าส่องสว่าง	กองช่าง

ที่	โครงการ	วัตถุประสงค์	เป้าหมาย (ผลผลิตของโครงการ)	งบประมาณ					ตัวชี้วัด (KPI)	ผลลัพธ์ที่คาดว่าจะได้รับ	หน่วยงานรับผิดชอบหลัก
				๒๕๖๑ (บาท)	๒๕๖๒ (บาท)	๒๕๖๓ (บาท)	๒๕๖๔ (บาท)	๒๕๖๕ (บาท)			
๑๑๒	โครงการชุดออกคู่มือประชาชน	เพื่อป้องกันและแก้ไขปัญหา	ชุดออกคู่มือประชาชนตามแบบที่ออกแบบกำหนด	-	-	๑๐๐,๐๐๐	-	-	ร้อยละ ๑๐๐	เพื่อป้องกันและแก้ไขปัญหาประชาชน	กองช่าง
๑๑๓	โครงการก่อสร้างรั้ว ศพต.น้ำคำ บาดูการูวะ หมู่ ๑ ยาว ๑๑๐ ม. สูง ๑.๗๐ ม.	เพื่อเพิ่มความมั่นคงเรียบร้อย	รั้ว ศพต.น้ำคำ ตามแบบที่ออกแบบกำหนด	-	-	๔๐๗,๐๐๐	-	-	ร้อยละ ๑๐๐	ศพต.มีความเป็นระเบียบเรียบร้อย	กองช่าง
๑๑๔	โครงการบุกเบิกถนนสายข้าง ศพต. บาดูการูวะ หมู่ที่ ๑ กว้าง ๓ ม. ยาว ๘๐๐ ม.	เพื่อให้ประชาชนมีความสะดวกในการเดินทางสัญจร	บุกเบิกถนน ตามแบบที่ออกแบบกำหนด	-	-	๘๐๐,๐๐๐	-	-	ร้อยละ ๑๐๐	ประชาชนมีความสะดวกในการเดินทางสัญจรไปมา	กองช่าง
๑๑๕	โครงการปรับปรุงซ่อมแซมอาคาร กศน.ตำบลน้ำคำ	เพื่อปรับปรุงซ่อมแซมให้สามารถใช้งานได้ และทำกิจกรรมต่างๆ ได้	ปรับปรุงซ่อมแซมอาคาร กศน.ตำบลน้ำคำ ตามแบบที่ออกแบบกำหนด	-	-	๑,๐๐๐,๐๐๐	-	-	ร้อยละ ๑๐๐	ประชาชนมีสถานที่เรียนหนังสือ	กองช่าง
๑๑๖	โครงการลาดยางซ่อมแซมซอย กำแพงbaru (๒/๔) และ (๒/๑)	เพื่อให้ประชาชนในตำบลได้รับความสะดวกในการสัญจรและลดอุบัติเหตุ	ลาดยางซ่อมแซมซอย กำแพงbaru (๒/๔) และ (๒/๑)ตามแบบที่ออกแบบกำหนด	-	-	๑,๐๐๐,๐๐๐	-	-	ร้อยละ ๑๐๐	ลดและป้องกันอุบัติเหตุทางถนนและมีความสะดวกในการสัญจร	กองช่าง
๑๑๗	โครงการก่อสร้างคูระบายน้ำคอนกรีตพร้อมฝักปิด ซ.กำแพงbaru (๒/๔) และ (๒/๑)	เพื่อป้องกันปัญหาน้ำท่วม	คูระบายน้ำ ตามแบบที่ออกแบบกำหนด	-	-	๕๐๐,๐๐๐	-	-	ร้อยละ ๑๐๐	ลดและบรรเทาปัญหา น้ำท่วม	กองช่าง
๑๑๘	โครงการปรับปรุงภูมิทัศน์สนามเด็กเล่น ณ สนามกีฬา หมู่ที่ ๕ กำแพงbaru	เพื่อให้ประชาชนมีความสะดวกในการออกกำลังกาย	ปรับปรุงภูมิทัศน์สนามเด็กเล่น ตามที่หาตามแบบที่ออกแบบกำหนด	-	-	๖๐๐,๐๐๐	-	-	ร้อยละ ๑๐๐	ประชาชนได้รับความสะดวกในการออกกำลังกาย	กองช่าง



ที่	โครงการ	วัตถุประสงค์	เป้าหมาย (ผลิตภัณฑ์โครงการ)	งบประมาณ					ตัวชี้วัด (KPI)	ผลลัพธ์ที่คาดว่าจะได้รับ	หน่วยงานรับผิดชอบหลัก
				๒๕๖๑ (บาท)	๒๕๖๒ (บาท)	๒๕๖๓ (บาท)	๒๕๖๔ (บาท)	๒๕๖๕ (บาท)			
๑๑๙	โครงการบุกเบิกถนน หมู่ที่ ๕ สาย หลังบ้านทอง	เพื่อให้ประชาชนมีความสะดวกในการเดินทางสู่ศูนย์	บุกเบิกถนน ตามแบบที่อบต. กำหนด	-	-	๕๐๐,๐๐๐	-	-	ร้อยละ ๑๐๐	ประชาชนมีความสะดวกในการเดินทางสู่ศูนย์ ไปมา	กองช่าง
๑๒๐	โครงการปรับปรุงภูมิทัศน์ บริเวณหน้ามัสยิด หมู่ที่ ๕	เพื่อให้ประชาชนมีความสะดวกในการประกอบศาสนกิจ	ปรับปรุงภูมิทัศน์ หน้ามัสยิด หมู่ ๕ ตามแบบ ที่ อบต. กำหนด	-	-	๒๐๐,๐๐๐	-	-	ร้อยละ ๑๐๐	ให้ประชาชนได้รับความสะดวกในการประกอบศาสนกิจ	กองช่าง
๑๒๑	โครงการวางท่อระบายน้ำพร้อมลาดคอนกรีตและหันทางเข้าหน้าบ้านสายศลาพิ ม.๕	เพื่อให้ประชาชนตำบลน้ำคำ มีความสะดวกในการเดินทางสู่ศูนย์	วางท่อ ขนาดท่อ ศก. ๑ ม. จำนวน ๑๕ จุด ตามแบบที่ อบต. กำหนด	-	-	๖๖๐,๐๐๐	-	-	ร้อยละ ๑๐๐	ประชาชนมีความสะดวกในการเดินทางสู่ศูนย์ ไปมา	กองช่าง
๑๒๒	โครงการขยายเขตไฟฟ้า สายเอเนาะ ซือลา หมู่ที่ ๕	เพื่อพัฒนาระบบไฟฟ้า สาธารณะ	ความยาว ตามแบบที่ อบต. กำหนด	-	-	๕๐๐,๐๐๐	-	-	ร้อยละ ๑๐๐	ประชาชนมีไฟฟ้าใช้ ทุกครัวเรือน	กองช่าง
๑๒๓	โครงการก่อสร้างถนนหินคลุก ระยะทางจาก ม.๓ ต.น้ำคำ - บ.ท่าตรง ต.ทาง อ.รามัน จ.ยะลา	เพื่อให้ประชาชนตำบลน้ำคำ มีความสะดวกในการเดินทางสู่ศูนย์	ถนนหินคลุก ระยะทาง ๒.๔ กม. ตามแบบที่ อบต. กำหนด	-	-	๒,๖๐๐,๐๐๐	-	-	ร้อยละ ๘๐	ประชาชนมีความสะดวกในการเดินทางสู่ศูนย์ ไปมา	กองช่าง
๑๒๓	โครงการติดตั้งโคมไฟถนนพลังงานแสงอาทิตย์ หรือโคมไฟสาธารณะ ชนิดหลอด LED	เพื่อให้ประชาชนตำบลน้ำคำ มีความสะดวกในการเดินทางสู่ศูนย์ และเพิ่มความสว่าง	โคมไฟถนนพลังงานแสงอาทิตย์ หรือโคมไฟสาธารณะ ชนิดหลอด LED	-	-	๑๐,๐๐๐,๐๐๐	-	-	ร้อยละ ๘๐	ประชาชนมีความสะดวกในการเดินทางสู่ศูนย์ ไปมา	กองช่าง
๑๒๔	โครงการติดตั้งเสาไฟทงกระจายเสียง	เพื่อให้สถานประกอบการ ใช้งาน	ติดตั้งเสาไฟทงกระจายเสียง	-	-	๑๐๐,๐๐๐	-	-	ร้อยละ ๘๐	ประชาชนมีความสะดวกในการเดินทางสู่ศูนย์ ไปมา	กองช่าง

ที่	โครงการ	วัตถุประสงค์	เป้าหมาย (ผลผลิตของโครงการ)	งบประมาณ					ตัวชี้วัด (KPI)	ผลลัพธ์ที่คาดว่าจะได้รับ	หน่วยงาน
				๒๕๖๑ (บาท)	๒๕๖๒ (บาท)	๒๕๖๓ (บาท)	๒๕๖๔ (บาท)	๒๕๖๕ (บาท)			
๑๒๕	โครงการก่อสร้างวัดถนนหลวงมัสยิดปูลา	เพื่อให้ศาสนสถานพร้อมใช้งานและเป็นระเบียบเรียบร้อย	รัฐสาธารณะ ตามแบบที่ อบต. กำหนด	-	-	๑๐๐,๐๐๐ (บาท)	-	-	ร้อยละ ๑๐๐	ประชาชนมีพื้นที่ศรัทธา เป็นสัดส่วน	กองช่าง
๑๒๖	โครงการรื้อบึงถนน สายบ้านสะอาด ถึงบ้านบอยสิทธิ์	เพื่อให้ประชาชนมีความสะดวกในการเดินทางสัญจร	รื้อบึงถนน ยาว ๕๐๐ ม. ตามแบบที่ อบต. กำหนด	-	-	๕๐๐,๐๐๐ (บาท)	-	-	ร้อยละ ๑๐๐	ประชาชนมีความสะดวกในการเดินทางสัญจร	กองช่าง
๑๒๗	โครงการก่อสร้างถนนคอนกรีต สายบ้านมีอรั้งหน้าโรงเรียน พัฒนาศัสตรา	เพื่อให้ประชาชนในตำบล น้ำคำมีความสะดวกในการเดินทางสัญจร	ถนน คอนกรีตตามแบบที่ อบต. กำหนด	-	-	๕๐๐,๐๐๐ (บาท)	-	-	ร้อยละ ๑๐๐	ประชาชนมีความสะดวกในการเดินทางสัญจร	กองช่าง
๑๒๘	โครงการก่อสร้างถนนคอนกรีต สายบ้านภูงิ้วระยะปานกลาง หมู่ ๒	เพื่อให้ประชาชนในตำบล น้ำคำมีความสะดวกในการเดินทางสัญจร	ถนน คอนกรีตตามแบบที่ อบต. กำหนด	-	-	๕๐๐,๐๐๐ (บาท)	-	-	ร้อยละ ๑๐๐	ประชาชนมีความสะดวกในการเดินทางสัญจร	กองช่าง
๑๒๙	โครงการก่อสร้างถนนคอนกรีต สายบ้านสุไกร	เพื่อให้ประชาชนในตำบล น้ำคำมีความสะดวกในการเดินทางสัญจร	ถนน คอนกรีตตามแบบที่ อบต. กำหนด	-	-	๕๐๐,๐๐๐ (บาท)	-	-	ร้อยละ ๑๐๐	ประชาชนมีความสะดวกในการเดินทางสัญจร	กองช่าง
๑๓๐	โครงการก่อสร้างถนนหินคลุก สายข้างบ้านอัสมะ หมู่ที่ ๔ ตำบล น้ำคำ	เพื่อให้ประชาชนในตำบล น้ำคำมีความสะดวกในการเดินทางสัญจร	ถนนหินคลุก ตามแบบที่ อบต. กำหนด	-	-	๑๖๒,๐๐๐ (บาท)	-	-	ร้อยละ ๑๐๐	ประชาชนมีความสะดวกในการเดินทางสัญจร	กองช่าง
๑๓๑	โครงการก่อสร้างประปาหมู่บ้าน หมู่ที่ ๕ บ้านนาค้ออัสมะ	เพื่อให้ประชาชนมีน้ำใช้ตลอดปี	ประปา ตามแบบ ที่ อบต. กำหนด	-	-	๒,๘๗๖,๐๐๐ (บาท)	๒,๘๗๖,๐๐๐ (บาท)	-	ร้อยละ ๑๐๐	ประชาชนมีน้ำใช้ทุกครัวเรือน	กองช่าง
๑๓๒	โครงการก่อสร้างประปาหมู่บ้าน แบบบาดาลขนาบกลาง หมู่ที่ ๕ บ้านบือแนยามู (น้ำบาดู)	เพื่อให้ประชาชนมีน้ำใช้ตลอดปี	ประปา ตามแบบ ที่ อบต. กำหนด	-	-	-	๒,๘๗๖,๐๐๐ (บาท)	-	ร้อยละ ๑๐๐	ประชาชนมีน้ำใช้ทุกครัวเรือน	กองช่าง



ที่	โครงการ	วัตถุประสงค์	เป้าหมาย (ผลผลิตของโครงการ)	งบประมาณ					ตัวชี้วัด (KPI)	ผลลัพธ์ที่คาดว่าจะได้รับ	หน่วยงานรับผิดชอบหลัก
				๒๕๖๑ (บาท)	๒๕๖๒ (บาท)	๒๕๖๓ (บาท)	๒๕๖๔ (บาท)	๒๕๖๕ (บาท)			
๑๓๓	โครงการก่อสร้างประปาหมู่บ้านแบบบาดาลขนาดกลาง หมู่ที่ ๒ บ้านบือราแง	เพื่อให้ประชาชนมีน้ำใช้ตลอดปี	ประปา ตามแบบ ที่ อบต.กำหนด	-	๒,๗๐๐,๐๐๐	-	๒,๗๐๐,๐๐๐	-	ร้อยละ ๑๐๐	ประชาชนมีน้ำใช้ทุกครัวเรือน	กองช่าง
๑๓๔	โครงการก่อสร้างประปาหมู่บ้านแบบบาดาลขนาดกลาง หมู่ที่ ๑ บ้านบึงลูกฐะ (ปู่ลา)	เพื่อให้ประชาชนมีน้ำใช้ตลอดปี	ประปา ตามแบบ ที่ อบต.กำหนด	-	๒,๗๐๐,๐๐๐	-	๒,๗๐๐,๐๐๐	-	ร้อยละ ๑๐๐	ประชาชนมีน้ำใช้ทุกครัวเรือน	กองช่าง
๑๓๕	โครงการก่อสร้างประปาหมู่บ้านแบบบาดาลขนาดกลาง หมู่ที่ ๕ บ้านน้ตขอมิส (กำแพงbaru)	เพื่อให้ประชาชนมีน้ำใช้ตลอดปี	ประปา ตามแบบ ที่ อบต.กำหนด	-	๒,๗๐๐,๐๐๐	-	๒,๗๐๐,๐๐๐	-	ร้อยละ ๑๐๐	ประชาชนมีน้ำใช้ทุกครัวเรือน	กองช่าง
๑๓๖	โครงการก่อสร้างถนนคอนกรีตเสริมเหล็ก สายป่าตึงเขยโต หมู่ที่ ๕ ตำบลน้ตตำ	เพื่อให้ประชาชนในตำบลน้ตตำมีความสะดวกในการเดินทางสัญจร	ถนนคอนกรีตเสริมเหล็ก สายป่าตึงเขยโต กว้าง ๖ ม. ยาว ๑,๑๔๐ ม. หน้า ๐.๑๕๕ ม. หรือมีพื้นที่ไม่น้อยกว่า ๖,๔๘๐ ตร.ม. ตามแบบที่ อบต.กำหนด	-	๕,๒๒๐,๐๐๐	-	-	-	ร้อยละ ๑๐๐	ประชาชนมีความสะดวกและสัญจรไปมา	กองช่าง
๑๓๗	โครงการก่อสร้างถนนคอนกรีตเสริมเหล็ก สายชะเมา-พุนน้ำตำ หมู่ที่ ๓ ตำบลน้ตตำ	เพื่อให้ประชาชนในตำบลน้ตตำมีความสะดวกในการเดินทางสัญจร	ถนนคอนกรีตเสริมเหล็ก สายชะเมา-พุนน้ำตำ กว้าง ๖ ม. ยาว ๒,๑๐๐ ม. หน้า ๐.๑๕๕ ม. หรือมีพื้นที่ไม่น้อยกว่า ๑๒,๖๐๐ ตร.ม. ตามแบบที่ อบต.กำหนด	-	-	๘,๔๐๐,๐๐๐	-	-	ร้อยละ ๑๐๐	ประชาชนมีความสะดวกและสัญจรไปมา	กองช่าง
๑๓๘	โครงการก่อสร้างรั้วหมักทำปุ๋ย/ก๊าซชีวภาพ	เพื่อบริหารจัดการารขยะในพื้นที่	รั้วหมักทำปุ๋ย/ก๊าซชีวภาพ	-	๕,๐๐๐,๐๐๐	-	-	-	ร้อยละ ๑๐๐	ปริมาณขยะในพื้นที่ลดลง	กองช่าง



ที่	โครงการ	วัตถุประสงค์	เป้าหมาย (ผลผลิตของโครงการ)	งบประมาณ					ตัวชี้วัด (KPI)	ผลลัพธ์ที่คาดว่าจะได้รับ	หน่วยงานรับผิดชอบหลัก	
				๒๕๖๑ (บาท)	๒๕๖๒ (บาท)	๒๕๖๓ (บาท)	๒๕๖๔ (บาท)	๒๕๖๕ (บาท)				
๑๓๙	โครงการก่อสร้างโรงคัดแยกขยะมูลฝอย	เพื่อบริหารจัดการขยะในพื้นที่โรงกำจัดขยะมูลฝอยแบบผสมผสาน จำนวน ๑ หลัง	ตามแบบที่ อบต.ลำพูน	-	๕๐๐,๐๐๐	-	-	-	-	ร้อยละ ๑๐๐	ปริมาณขยะในพื้นที่ลดลง	กองช่าง
๑๔๐	โครงการปรับปรุงซ่อมแซมถนนคอนกรีต โดยการยกระดับถนนเดิมพร้อมผิวจราจรคอนกรีต	เพื่อให้ประชาชนในตำบลน้ำเค็มมีความสะดวกในการเดินทางสัญจร	ถนนคอนกรีตเสริมเหล็ก กว้าง ๔ เมตร ยาว ๑๘๕ เมตร หนา ๐.๑๕ เมตร หรือมีพื้นที่ไม่น้อยกว่า ๗๔๐ ตารางเมตร	๕๗๐,๐๐๐	-	-	-	-	-	ร้อยละ ๑๐๐	ประชาชนมีความสะดวกและสัญจรไปมา	กองช่าง
๑๔๑	โครงการก่อสร้างถนนคอนกรีต ซอยปอเนาะซีอလာ ๒ หมู่ที่ ๕ ตำบลน้ำเค็ม	เพื่อให้ประชาชนในตำบลน้ำเค็มมีความสะดวกในการเดินทางสัญจร	ถนนคอนกรีตเสริมเหล็ก กว้าง ๔ เมตร ยาว ๑๒๐ เมตร หนา ๐.๑๕ เมตร หรือมีพื้นที่ไม่น้อยกว่า ๔๘๐ ตารางเมตร	๓๕๒,๐๐๐	-	-	-	-	-	ร้อยละ ๑๐๐	ประชาชนมีความสะดวกและสัญจรไปมา	กองช่าง
๑๔๒	โครงการก่อสร้างถนนคอนกรีต ซอยปอเนาะซีอလာ ๖ หมู่ที่ ๕ ตำบลน้ำเค็ม	เพื่อให้ประชาชนในตำบลน้ำเค็มมีความสะดวกในการเดินทางสัญจร	ถนนคอนกรีตเสริมเหล็ก กว้าง ๔ เมตร ยาว ๓๓๓ เมตร หนา ๐.๑๕ เมตร หรือมีพื้นที่ไม่น้อยกว่า ๑๓๒ ตารางเมตร	๑๐๑,๐๐๐	-	-	-	-	-	ร้อยละ ๑๐๐	ประชาชนมีความสะดวกและสัญจรไปมา	กองช่าง
๑๔๓	โครงการก่อสร้างถนนหินคลุก สายห้วยขี้เหล็กบ้านปัทท. หมู่ที่ ๕ ตำบลน้ำเค็ม	เพื่อให้ประชาชนในตำบลน้ำเค็มมีความสะดวกในการเดินทางสัญจร	ถนนหินคลุก กว้าง ๔ เมตร ยาว ๖๐ เมตร หนา ๐.๑๕ เมตร	๔๕,๐๐๐	-	-	-	-	-	ร้อยละ ๑๐๐	ประชาชนมีความสะดวกและสัญจรไปมา	กองช่าง

ที่	โครงการ	วัตถุประสงค์	เป้าหมาย (ผลิตภัณฑ์โครงการ)	งบประมาณ					ตัวชี้วัด (KPI)	ผลลัพธ์ที่ คาดว่าจะได้รับ	หน่วยงาน รับผิดชอบหลัก
				๒๕๖๑ (บาท)	๒๕๖๒ (บาท)	๒๕๖๓ (บาท)	๒๕๖๔ (บาท)	๒๕๖๕ (บาท)			
๑๔๔	โครงการก่อสร้างถนนหินคลุก สายบ้านกุงี หมู่ที่ ๕ ตำบลน้ำคำ	เพื่อให้ประชาชนในตำบล น้ำคำมีความสะดวกในการ เดินทางสัญจร	ถนนหินคลุก กว้าง ๓ เมตร ยาว ๘๐ เมตร หนา ๐.๑๕ เมตร ตามแบบที่ อบต.กำหนด	๔๕,๐๐๐	-	-	-	-	ร้อยละ ๑๐๐	ประชาชนมีความสะดวก สบายในการเดินทาง และสัญจรไปมา	กองช่าง
๑๔๕	โครงการก่อสร้างถนนหินคลุก สายภูโง้ว หมู่ที่ ๕ ตำบลน้ำคำ	เพื่อให้ประชาชนในตำบล น้ำคำมีความสะดวกในการ เดินทางสัญจร	ถนน กว้าง ๖ เมตร ยาว ๕๐๐ เมตร หนา ๐.๑๓ เมตร หรือ พื้นที่ไม่น้อยกว่า ๓,๐๐๐ ตารางเมตร ตามแบบที่ อบต.กำหนด	๖๐,๐๐๐	-	-	-	-	ร้อยละ ๑๐๐	ประชาชนมีความสะดวก สบายในการเดินทาง และสัญจรไปมา	กองช่าง
๑๔๖	โครงการปรับปรุงถนนโดยเสริมผิว แอสฟัลต์ หมู่ที่ ๕	เพื่อให้ประชาชนในตำบล น้ำคำมีความสะดวกในการ เดินทางสัญจร	ถนน กว้าง ๖ เมตร ยาว ๕๐๐ เมตร หนา ๐.๑๓ เมตร หรือ พื้นที่ไม่น้อยกว่า ๓,๐๐๐ ตารางเมตร ตามแบบที่ อบต.กำหนด	-	๔๓๖,๐๐๐	-	-	-	ร้อยละ ๑๐๐	ประชาชนมีความสะดวก สบายในการเดินทาง และสัญจรไปมา	กองช่าง
๑๔๗	โครงการก่อสร้างถนนหินคลุก สายบ้านเข้ หมู่ที่ ๑	เพื่อให้ประชาชนในตำบล น้ำคำมีความสะดวกในการ เดินทางสัญจร	ถนนหินคลุก ตามแบบที่ อบต. กำหนด	๒๐๑,๐๐๐	-	-	-	-	ร้อยละ ๑๐๐	ประชาชนมีความสะดวก สบายในการเดินทาง และสัญจรไปมา	กองช่าง
๑๔๘	โครงการก่อสร้างทางเท้าผู้โดยสาร ตลาดนัดชมอภิส	เพื่อให้ประชาชนได้รับความ สะดวกและปลอดภัย	ศาลาที่พัก จำนวน ๒ จุด ตามแบบที่ อบต.กำหนด	๒๐๐,๐๐๐	-	-	-	-	ร้อยละ ๑๐๐	ประชาชนได้รับความ สะดวกและปลอดภัย	กองช่าง
๑๔๙	โครงการรณรงค์ไปรษณีย์ บ้านนันทนิมิต หมู่ที่ ๕	เพื่อให้ประชาชนได้รับความ สะดวกในการไปประกอบ ศาสนกิจ	ธงปักไปรษณีย์ หมู่ที่ ๕ ตามแบบ ที่ อบต.กำหนด	-	๑๐๐,๐๐๐	-	-	-	ร้อยละ ๑๐๐	ประชาชนได้รับความ สะดวกในการมา ประกอบศาสนกิจ	กองช่าง
๑๕๐	โครงการก่อสร้างศาลาที่พัก หมู่ที่ ๓ บ้านชะมา	เพื่อให้ประชาชนได้รับความ สะดวกในการไปประกอบ อาชีพ	ศาลาที่พัก หมู่ที่ ๓ บ้านชะมา ตามแบบ ที่ อบต.กำหนด	-	๑๐๐,๐๐๐	-	-	-	ร้อยละ ๑๐๐	ประชาชนมีความสะดวก สบายในการไปประกอบ อาชีพ	กองช่าง



ที่	โครงการ	วัตถุประสงค์	เป้าหมาย (ผลผลิตของโครงการ)	งบประมาณ					ตัวชี้วัด (KPI)	ผลลัพธ์ที่คาดว่าจะได้รับ	หน่วยงานรับผิดชอบหลัก	
				๒๕๖๑ (บาท)	๒๕๖๒ (บาท)	๒๕๖๓ (บาท)	๒๕๖๔ (บาท)	๒๕๖๕ (บาท)				
๑๕๑	โครงการก่อสร้างตู้เก็บวีบ้านบาศูภาสุวะ หมู่ที่ ๑	เพื่อเพิ่มความเรียบร้อย	รั้วเก็บวี บ้านบาศูภาสุวะ หมู่ที่ ๑ สูง ๑.๗๐ เมตร ยาว ๘๒ เมตร ตามแบบ ที่ อบต.ลำพูนด	-	๒๕๔,๐๐๐	-	-	-	-	ร้อยละ ๑๐๐	ภูมิวิมลความเป็นสัดส่วน และมีความเป็นระเบียบเรียบร้อย	กองช่าง
๑๕๒	โครงการก่อสร้างวงสนามกีฬา บ้านบาศูภา หมู่ที่ ๑	เพื่อเพิ่มความเรียบร้อย	วงสนามกีฬา บ้านบาศูภา หมู่ที่ ๑ สูง ๑.๗๐ เมตร ยาว ๖๖ เมตร ตามแบบ ที่ อบต.ลำพูนด	-	๑๘๐,๐๐๐	-	-	-	-	ร้อยละ ๑๐๐	สนามกีฬาที่มีความเป็นระเบียบเรียบร้อย	กองช่าง
๑๕๓	โครงการก่อสร้างห้องน้ำสาธารณะ บ้านนิตลอมิส หมู่ที่ ๕	เพื่ออำนวยความสะดวกแก่ประชาชน ในการบริการ สาธารณะขั้นพื้นฐาน	ห้องน้ำสาธารณะ บ้านนิตลอมิส หมู่ที่ ๕ กว้าง ๓ เมตร ยาว ๘ เมตร ตามแบบ ที่ อบต.ลำพูนด	-	๒๐๐,๐๐๐	-	-	-	-	ร้อยละ ๑๐๐	ประชาชนได้รับความ สะดวกในการมา ประกอบศาสนกิจ	กองช่าง
๑๕๔	โครงการก่อสร้างห้องน้ำสาธารณะ บ้านนิตลอมิส หมู่ที่ ๓	เพื่ออำนวยความสะดวกแก่ประชาชน ในการบริการ สาธารณะขั้นพื้นฐาน	ห้องน้ำสาธารณะ บ้านนิตลอมิส หมู่ที่ ๓ กว้าง ๒ เมตร ยาว ๖ เมตร ตามแบบ ที่ อบต.ลำพูนด	-	๑๒๐,๐๐๐	-	-	-	-	ร้อยละ ๑๐๐	ประชาชนได้รับความ สะดวกในการมา ประกอบศาสนกิจ	กองช่าง
๑๕๕	โครงการก่อสร้างห้องน้ำสาธารณะ ปาแดงใต้ หมู่ที่ ๕	เพื่ออำนวยความสะดวกแก่ประชาชน ในการบริการ สาธารณะขั้นพื้นฐาน	ห้องน้ำสาธารณะ หมู่ที่ ๕ กว้าง ๒ เมตร ยาว ๖ เมตร ตามแบบ ที่ อบต.ลำพูนด	-	๑๒๐,๐๐๐	-	-	-	-	ร้อยละ ๑๐๐	ประชาชนได้รับความ สะดวกในการมา ประกอบศาสนกิจ	กองช่าง
๑๕๖	โครงการก่อสร้างห้องน้ำสาธารณะ หมู่ที่ ๑	เพื่ออำนวยความสะดวกแก่ประชาชน ในการบริการ สาธารณะขั้นพื้นฐาน	ห้องน้ำสาธารณะ หมู่ที่ ๑ กว้าง ๒ เมตร ยาว ๖ เมตร ตามแบบ ที่ อบต.ลำพูนด	-	๑๒๐,๐๐๐	-	-	-	-	ร้อยละ ๑๐๐	ประชาชนได้รับความ สะดวกในการมา ประกอบศาสนกิจ	กองช่าง
๑๕๗	โครงการก่อสร้างห้องน้ำสาธารณะ	เพื่ออำนวยความสะดวกแก่ประชาชน ในการบริการ สาธารณะขั้นพื้นฐาน	ห้องน้ำสาธารณะ หมู่ที่ ๕	-	๑๒๐,๐๐๐	-	-	-	-	ร้อยละ ๑๐๐	ประชาชนได้รับความ สะดวกในการมา ประกอบศาสนกิจ	กองช่าง
๑๕๘	โครงการขุดบ่อน้ำดื่ม หมู่ที่ ๓	เพื่อให้ประชาชนมีน้ำใช้ตลอดปี	บ่อน้ำดื่ม หมู่ที่ ๓ ตามแบบ ที่ อบต.ลำพูนด	-	๒๐,๐๐๐	-	-	-	-	ร้อยละ ๑๐๐	ประชาชนมีน้ำใช้ทุกครัวเรือน	กองช่าง



ที่	โครงการ	วัตถุประสงค์	เป้าหมาย (ผลผลิตของโครงการ)	งบประมาณ					ตัวชี้วัด (KPI)	ผลลัพธ์ที่คาดว่าจะได้รับ	หน่วยงานรับผิดชอบหลัก
				๒๕๖๑ (บาท)	๒๕๖๒ (บาท)	๒๕๖๓ (บาท)	๒๕๖๔ (บาท)	๒๕๖๕ (บาท)			
๑๕๙	โครงการบุกเบิกถนนผิวทางหินคลุก หมู่ที่ ๒	เพื่อให้ประชาชนในตำบลน้ำต้ำมีความสะดวกในการเดินทางสัญจร	บุกเบิกถนนผิวทางหินคลุก กว้าง ๓ เมตร ยาว ๑๐๐ เมตร ตามแบบที่ อบต.กำหนด	-	๑๐๐,๐๐๐	-	-	-	ร้อยละ ๑๐๐	ประชาชนมีความสะดวกในการเดินทางสัญจรไปมา	กองช่าง
๑๖๐	โครงการปรับปรุงถนนโดยเสริมผิวทางหินคลุก ขยายกว้าง ๒/๒	เพื่อให้ประชาชนในตำบลน้ำต้ำมีความสะดวกในการเดินทางสัญจร	ปรับปรุงถนนโดยเสริมผิวทางหินคลุก กว้าง ๓ เมตร ยาว ๘๕ เมตร หนา ๐.๑๕ เมตร ตามแบบที่ อบต.กำหนด	-	๔๘,๐๐๐	-	-	-	ร้อยละ ๑๐๐	ประชาชนมีความสะดวกในการเดินทางสัญจรไปมา	กองช่าง
๑๖๑	โครงการปรับปรุงซ่อมแซมฝายชะลอน้ำ หมู่ที่ ๒	เพื่อป้องกันปัญหาท่วมขังและส่งเสริมแหล่งน้ำทางการเกษตร	ซ่อมแซมฝายชะลอน้ำ กว้าง ๑๕ เมตร สูง ๑ เมตร ตามแบบที่ อบต.กำหนด	-	๑๕๐,๐๐๐	-	-	-	ร้อยละ ๑๐๐	ป้องกันปัญหาน้ำท่วม และมีแหล่งน้ำทางการเกษตร	กองช่าง
๑๖๒	โครงการปรับปรุงซ่อมแซมอาคารเอนกประสงค์ บ้านศาลาที่ หมู่ที่ ๕	เพื่อปรับปรุงซ่อมแซมให้สามารถใช้งานได้ สะดวก กิจการต่างๆ ได้สะดวก	ปรับปรุงซ่อมแซมอาคาร หมู่ที่ ๕ กว้าง ๙ เมตร สูง ๑๑.๙๐ เมตร ตามแบบที่ อบต.กำหนด	-	๑๘๐,๐๐๐	-	-	-	ร้อยละ ๑๐๐	ประชาชนมีสถานที่พักผ่อนที่สะดวก	กองช่าง
๑๖๓	โครงการก่อสร้างประปาหมู่ที่ ๕	เพื่อให้ประชาชนมีน้ำใช้ตลอดปี	ประปา ที่ อบต.กำหนด	-	-	๓,๐๐๐,๐๐๐	-	-	ร้อยละ ๑๐๐	ประชาชนมีน้ำใช้มาตลอดทั้งปี	กองช่าง
๑๖๔	โครงการติดตั้งไฟฟ้าส่องสว่างตามเส้นทาง หมู่ที่ ๕	เพื่อเพิ่มความปลอดภัยของประชาชน	ไฟฟ้าส่องสว่าง ตามแบบที่ อบต.กำหนด	-	-	๖๐๐,๐๐๐	-	-	ร้อยละ ๑๐๐	เพิ่มความปลอดภัยของประชาชน	กองช่าง
๑๖๕	โครงการติดตั้งไฟฟ้าส่องสว่างข้างทางสายบาศาถาถะ หมู่ที่ ๑	เพื่อเพิ่มความปลอดภัย	ไฟฟ้าส่องสว่าง ตามแบบที่ อบต.กำหนด	-	-	๑๐,๐๐๐	-	-	ร้อยละ ๑๐๐	เพิ่มความปลอดภัยของประชาชน	กองช่าง

ที่	โครงการ	วัตถุประสงค์	เป้าหมาย (ผลผลิตของโครงการ)	งบประมาณ					ตัวชี้วัด (KPI)	ผลลัพธ์ที่คาดว่าจะได้รับ	หน่วยงานรับผิดชอบหลัก
				๒๕๖๑ (บาท)	๒๕๖๒ (บาท)	๒๕๖๓ (บาท)	๒๕๖๔ (บาท)	๒๕๖๕ (บาท)			
๑๖๖	โครงการซ่อมแซมปัญหาไฟฟ้าส่องสว่างสถาบันบิโอรแวง-ปาวู	เพื่อเพิ่มความสว่างและความปลอดภัยของประชาชน	ซ่อมแซมไฟฟ้าส่องสว่างตามแบบ ที่ อบต.กำหนด	-	-	๕๐๐,๐๐๐	-	-	ร้อยละ ๑๐๐	เพื่อเพิ่มความสว่างและปลอดภัยของประชาชน	กองช่าง
๑๖๗	โครงการติดตั้งไฟฟ้าส่องสว่างในหมู่บ้าน หมู่ที่ ๕	เพื่อเพิ่มความสว่างและความปลอดภัยของประชาชน	ไฟฟ้าส่องสว่างตามแบบ ที่ อบต.กำหนด	-	-	๕๐๐,๐๐๐	-	-	ร้อยละ ๑๐๐	เพื่อเพิ่มความสว่างและปลอดภัยของประชาชน	กองช่าง
๑๖๘	โครงการก่อสร้างถนนคอนกรีตสายบ้านตืออเตร หมู่ที่ ๑	เพื่อให้ประชาชนได้รับความสะดวกในการสัญจร	ถนนคอนกรีตตามแบบ ที่ อบต.กำหนด	-	-	๕๐๐,๐๐๐	-	-	ร้อยละ ๑๐๐	เพื่อให้ประชาชนได้รับความสะดวกในการสัญจร	กองช่าง
๑๖๙	โครงการก่อสร้างถนนคอนกรีตสายบ้านตุ๊กตา หมู่ที่ ๑	เพื่อให้ประชาชนได้รับความสะดวกในการสัญจร	ถนนคอนกรีตตามแบบ ที่ อบต.กำหนด	-	-	๘๒๐,๐๐๐	-	-	ร้อยละ ๑๐๐	เพื่อให้ประชาชนได้รับความสะดวกในการสัญจร	กองช่าง
๑๗๐	โครงการปรับปรุงศาลากลางหมู่บ้าน หมู่ที่ ๒	เพื่อให้ประชาชนได้รับความสะดวกในการไปประกอบศาสนกิจ	ศาลา หมู่ที่ ๒ บ้านบิโอรแวงตามแบบ ที่ อบต.กำหนด	-	-	๑๐๐,๐๐๐	-	-	ร้อยละ ๑๐๐	ประชาชนได้รับความสะดวกในการประกอบศาสนกิจ	กองช่าง
๑๗๑	โครงการจัดซื้อปั้มซัมเมอร์สพร้อมติดตั้ง	เพื่อสนับสนุนการปฏิบัติงานของ อบต.	ปั้มซัมเมอร์สพร้อมติดตั้ง ๑ ชุด ราคาตามท้องตลาด	-	๒๕,๐๐๐	-	-	-	ร้อยละ ๑๐๐	การปฏิบัติงานของ อบต.เป็นไปด้วยความเรียบร้อย	กองช่าง
๑๗๒	โครงการจัดซื้อไฟกระพริบโซลาร์เซลล์	เพื่อให้ประชาชนได้รับความสะดวกในการสัญจร	ไฟกระพริบโซลาร์เซลล์ จำนวน ๑ ชุด ราคาตามท้องตลาด	-	๑๐,๐๐๐	-	-	-	ร้อยละ ๑๐๐	เพื่อให้ประชาชนได้รับความสะดวกในการสัญจร	กองช่าง
๑๗๓	โครงการยกระดับถนนลูกรังพร้อม	เพื่อให้ประชาชนได้รับความสะดวกในการเดินทางและสัญจรไปมา	ถนนลูกรังตามแบบ ที่ อบต.กำหนด	-	-	๑๕๐,๐๐๐	-	-	ร้อยละ ๑๐๐	เพื่อให้ประชาชนได้รับความสะดวกในการสัญจร	กองช่าง



ที่	โครงการ	วัตถุประสงค์	เป้าหมาย (ผลผลิตของโครงการ)	งบประมาณ					ตัวชี้วัด (KPI)	ผลลัพธ์ที่ คาดว่าจะได้รับ	หน่วยงาน รับผิดชอบหลัก
				๒๕๖๑ (บาท)	๒๕๖๒ (บาท)	๒๕๖๓ (บาท)	๒๕๖๔ (บาท)	๒๕๖๕ (บาท)			
๑๓๔	โครงการก่อสร้างถนนทางเดิน คสล. (ซอยแม่แซ่) หมู่ที่ ๑	เพื่อให้ประชาชนได้รับความ สะดวกในการเดินทางและ สัญจรไปมา	ถนนทางเดิน คสล. ตามแบบ ที่ ๑๖๓.กำหนด	-	-	๑๕๐,๐๐๐	-	-	ร้อยละ ๑๐๐	เพื่อให้ประชาชนได้รับ ความสะดวกในการ	กองช่าง
๑๓๕	โครงการก่อสร้างศาลาเอนกประสงค์ หมู่ที่ ๔	เพื่อให้ประชาชนได้รับความ สะดวกในการไปประกอบ อาชีพ	ศาลาเอนกประสงค์ หมู่ที่ ๔ ตามแบบ ที่ ๑๖๓.กำหนด	-	-	๑๐๐,๐๐๐	-	-	ร้อยละ ๑๐๐	เพื่อให้ประชาชนได้รับ ความสะดวกในการ	กองช่าง
๑๓๖	โครงการขยายผิวจราจร คสล. พร้อมวางท่อ หมู่ที่ ๔ สายบ้านผู้โหด ถึงบ้านสมานึก	เพื่อให้ประชาชนได้รับความ สะดวกในการเดินทางและ สัญจรไปมา	ผิวจราจร คสล. ตามแบบ ที่ ๑๖๓.กำหนด	-	-	๔๐๐,๐๐๐	-	-	ร้อยละ ๑๐๐	เพื่อให้ประชาชนได้รับ ความสะดวกในการ	กองช่าง
๑๓๗	โครงการปรับปรุงภูมิทัศน์ ศาลา สาธารณะ หมู่ที่ ๑	เพื่ออำนวยความสะดวกให้แก่ ประชาชน ในการใช้พื้นที่ที่ ระหว่างไปประกอบอาชีพ	ปรับปรุงภูมิทัศน์ ศาลา สาธารณะ หมู่ที่ ๑ ตามแบบที่ ๑๖๓.กำหนด	-	-	๑๐๐,๐๐๐	-	-	ร้อยละ ๑๐๐	ประชาชนมีที่ว่าง เดินทางไปประกอบ อาชีพ	กองช่าง
๑๓๘	โครงการก่อสร้างถนนคอนกรีต (สายโตะมอง) หมู่ที่ ๔	เพื่อให้ประชาชนได้รับความ สะดวกในการเดินทางและ สัญจรไปมา	ถนนคอนกรีต ตามแบบ ที่ ๑๖๓.กำหนด	-	-	๑๕๐,๐๐๐	-	-	ร้อยละ ๑๐๐	เพื่อให้ประชาชนได้รับ ความสะดวกในการ	กองช่าง
๑๓๙	โครงการก่อสร้างถนนคอนกรีต ซอยกำแพงบาง หมู่ที่ ๕ (บ้านรอพิ อ. ถึง บ้านจูง)	เพื่อให้ประชาชนได้รับความ สะดวกในการเดินทางและ สัญจรไปมา	ถนนคอนกรีต ตามแบบ ที่ ๑๖๓.กำหนด	-	-	๑๕๐,๐๐๐	-	-	ร้อยละ ๑๐๐	เพื่อให้ประชาชนได้รับ ความสะดวกในการ	กองช่าง
๑๔๐	โครงการปรับปรุงซ่อมแซมถนนสาย กำแพงบาง หมู่ที่ ๕ กำแพง (สายป่าซังแซ่)	เพื่อให้ประชาชนได้รับความ สะดวกในการเดินทางและ สัญจรไปมา	ถนนสายกำแพงบาง ตามแบบ ที่ ๑๖๓.กำหนด	-	-	๑๕๐,๐๐๐	-	-	ร้อยละ ๑๐๐	เพื่อให้ประชาชนได้รับ ความสะดวกในการ	กองช่าง



ที่	โครงการ	วัตถุประสงค์	เป้าหมาย (ผลิตภัณฑ์โครงการ)	งบประมาณ					ตัวชี้วัด (KPI)	ผลลัพธ์ที่คาดว่าจะได้รับ	หน่วยงานรับผิดชอบหลัก
				๒๕๖๑ (บาท)	๒๕๖๒ (บาท)	๒๕๖๓ (บาท)	๒๕๖๔ (บาท)	๒๕๖๕ (บาท)			
๑๘๑	โครงการปรับปรุงซ่อมแซมถนนซอยข้างบึงน้ำแม่แม่โพธิ์ หมู่ที่ ๕ บ้านกำแพงบางบุรี	เพื่อให้ประชาชนได้รับความสะดวกในการเดินทางและสัญจรไปมา	ถนนซอยข้างบึงน้ำแม่แม่โพธิ์ หมู่ที่ ๕ ตามแบบที่ อบต.กำหนด	-	-	๑๕๐,๐๐๐	-	-	ร้อยละ ๑๐๐	เพื่อให้ประชาชนได้รับความสะดวกในการสัญจร	กองช่าง
๑๘๒	โครงการก่อสร้างคูระบายน้ำหลังมัสยิด หมู่ที่ ๑	เพื่อให้ประชาชนได้รับความสะดวกในการเดินทางและสัญจรไปมา	คูระบายน้ำตามแบบ ที่ อบต.กำหนด	-	-	๑๕๐,๐๐๐	-	-	ร้อยละ ๑๐๐	เพื่อให้ประชาชนได้รับความสะดวกในการสัญจร	กองช่าง
๑๘๓	โครงการจัดซื้อเครื่องเสียงหอกระจายข่าว หมู่ที่ ๑	เพื่อให้ประชาชนได้รับข้อมูลข่าวสารจากทาง อบต. ที่ อบต.กำหนด	เครื่องเสียงหอกระจายข่าว หมู่ที่ ๑ ตามแบบที่ อบต.กำหนด	-	-	๑๕๐,๐๐๐	-	-	ร้อยละ ๑๐๐	เพื่อให้ประชาชนได้รับความสะดวกในการสัญจร	กองช่าง
๑๘๔	โครงการก่อสร้างถนน คสล. ซอยหลังมัสยิด หมู่ที่ ๑	เพื่อให้ประชาชนได้รับความสะดวกในการเดินทางและสัญจรไปมา	ถนน คสล. ตามแบบ ที่ อบต.กำหนด	-	-	๑๕๐,๐๐๐	-	-	ร้อยละ ๑๐๐	เพื่อให้ประชาชนได้รับความสะดวกในการสัญจร	กองช่าง
๑๘๕	โครงการจัดทำป้ายบอกทิศทางรอบหมู่บ้าน	เพื่อให้สร้างความปลอดภัยให้กับประชาชนในการใช้เส้นทางสัญจรไปมา	ป้ายบอกทิศทางกว้าง ๐.๘๐ ม x ๐.๘๐ ม. จำนวน ๑๓ ชุด ขนาด ๐.๖๐ ม. x ๐.๖๐ ม. จำนวน ๒ ชุด	-	๘๒,๘๐๐	-	-	-	ร้อยละ ๑๐๐	เพื่อให้ประชาชนได้รับความสะดวกในการสัญจร	กองช่าง
๑๘๖	โครงการวางท่อระบายน้ำพร้อมบ่อบำบัดบริเวณ ๔ แยก น้ดงอมิส	เพื่อให้ประชาชนได้รับความสะดวกในการเดินทางและสัญจรไปมา	ท่อระบายน้ำพร้อมบ่อพักตามแบบ ที่ อบต.กำหนด	-	๘๖,๐๐๐	-	-	-	ร้อยละ ๑๐๐	เพื่อให้ประชาชนได้รับความสะดวกในการสัญจร	กองช่าง

ที่	โครงการ	วัตถุประสงค์	เป้าหมาย (ผลผลิตของโครงการ)	งบประมาณ					ตัวชี้วัด (KPI)	ผลลัพธ์ คาดว่าจะได้รับ	หน่วยงานรับผิดชอบหลัก
				๒๕๖๑ (บาท)	๒๕๖๒ (บาท)	๒๕๖๓ (บาท)	๒๕๖๔ (บาท)	๒๕๖๕ (บาท)			
๑๑๗	โครงการ ๑ อำเภอ ๑ ถนนเฉลิมพระเกียรติ	เพื่อเป็นกิจกรรมเฉลิมพระเกียรติ เนื่องในโอกาสมหามงคลพระราชพิธีบรมราชาภิเษก	ถนนเฉลิมพระเกียรติ ตามแบบ ที่ อบต.กำหนด	-	๑๘๐,๐๐๐	-	-	-	ร้อยละ ๑๐๐	ประชาชนมีส่วนร่วม ในกิจกรรมเฉลิมพระเกียรติ เนื่องในโอกาสมหามงคลพระราชพิธีบรมราชาภิเษก	กองช่าง
๑๑๘	โครงการติดตั้งระบบพลังงานแสงอาทิตย์ระบบพลังงานไฟฟ้า	เพื่อเพิ่มพื้นที่ส่องสว่างในพื้นที่ตำบลน้ำคำ	ติดตั้งระบบพลังงานแสงอาทิตย์ ประหยัดพลังงานไฟฟ้า ตามแบบ ที่ อบต.กำหนด	-	-	๓๐,๐๐๐,๐๐๐	-	-	ร้อยละ ๑๐๐	ลดและอุบัติเหตุทางถนน และเพิ่มพื้นที่ส่องสว่างในพื้นที่ตำบลน้ำคำ	กองช่าง
๑๑๙	โครงการขุดลอกทางระบายน้ำในพื้นที่ตำบลน้ำคำ	เพื่อป้องกันและแก้ไขปัญหาน้ำท่วม	ขุดลอกแหล่งน้ำธรรมชาติ ตามแบบที่ อบต.กำหนด	-	-	๕๐๐,๐๐๐	-	-	ร้อยละ ๘๐	ลดปัญหาและป้องกันปัญหาน้ำท่วมในพื้นที่ตำบลน้ำคำ	กองช่าง
๑๒๐	ซ่อมแซมประปา หมู่ที่ ๑	เพื่อให้ประชาชนมีน้ำกิน	ประปา หมู่ที่ ๑ ตามแบบที่ อบต.กำหนด	-	-	๕๐๐,๐๐๐	-	-	ร้อยละ ๘๐	ประชาชนมีน้ำใช้ ทุกครัวเรือน	กองช่าง
๑๒๑	โครงการเพิ่มไฟถนนในพื้นที่ตำบลน้ำคำ	เพื่อพัฒนาระบบไฟฟ้าสาธารณะ	ความยาวตามแบบที่ อบต.กำหนด	-	-	๒๐๐,๐๐๐	-	-	ร้อยละ ๑๐๐	ประชาชนมีไฟฟ้าใช้ทุกครัวเรือน	กองช่าง
๑๒๒	ปรับปรุงภูมิทัศน์สองข้างทางตำบลน้ำคำ	เพื่อให้ประชาชนมีความสะดวกในการสัญจรไปมา	ปรับปรุงภูมิทัศน์สองข้างทาง ตามแบบที่ อบต.กำหนด	-	-	๓๐๐,๐๐๐	-	-	ร้อยละ ๑๐๐	ประชาชนได้รับความสะดวก ในการสัญจรไปมา	กองช่าง
๑๒๓	โครงการจัดซื้อที่ดิน ศพต.	เพื่อให้เด็กปฐมวัยมีที่เรียน	ศูนย์ ศพต.ตามแบบที่ อบต.กำหนด	-	-	๖๐๐,๐๐๐	-	-	ร้อยละ ๑๐๐	เด็กปฐมวัยมีที่เรียน	กองช่าง
๑๒๔	โครงการขยายเขตไฟฟ้าในตำบลน้ำคำ	เพื่อพัฒนาระบบไฟฟ้าสาธารณะ	ความยาวตามแบบที่ อบต.กำหนด	-	-	๕๐๐,๐๐๐	-	-	ร้อยละ ๑๐๐	ประชาชนมีไฟฟ้าใช้ทุกครัวเรือน	กองช่าง
๑๒๕	โครงการปรับปรุงซ่อมแซมสะพานสะพานหิน หมู่ที่ ๒	เพื่อเพิ่มน้ำไหลตลอดทั้งปี	ฝายชะลอน้ำ หมู่ที่ ๒ ตามแบบที่ อบต.กำหนด	-	-	๑๕๐,๐๐๐	-	-	ร้อยละ ๑๐๐	น้ำไหลตลอดทั้งปี	กองช่าง
รวม	จำนวน ๑๒๕ โครงการ	-	-	๖๓,๘๖๖,๘๖๓	๒๑,๘๔๘,๘๔๒	๔๖,๒๕๓,๐๐๐	๑,๘๖๔,๒๐๔	๑๓๐,๐๐๐,๐๐๐	-	-	-



## รายละเอียดโครงการพัฒนา

แผนพัฒนาท้องถิ่น (พ.ศ.๒๕๖๑-๒๕๖๕)

องค์การบริหารส่วนตำบลน้ำคำ อำเภอทุ่งยางแดง จังหวัดปัตตานี

ก. ยุทธศาสตร์จังหวัดที่ ๔ พัฒนาชุมชนและท้องถิ่นให้น่าอยู่ และเป็นแหล่งสร้างงานสร้างรายได้

ข. ยุทธศาสตร์การพัฒนาของ อปท. ในเขตจังหวัดที่ ๖ การจัดการทรัพยากรธรรมชาติและสิ่งแวดล้อมอย่างยั่งยืน

## ๖.๑ แผนงานการเกษตร

ที่	โครงการ	วัตถุประสงค์	เป้าหมาย	งบประมาณ					ตัวชี้วัด	ผลลัพธ์ที่คาดว่าจะได้รับ	หน่วยงาน
				๒๕๖๑ (บาท)	๒๕๖๒ (บาท)	๒๕๖๓ (บาท)	๒๕๖๔ (บาท)	๒๕๖๕ (บาท)			
๑	โครงการร่วมมือ ร่วมใจ หัวใจ พูนน้ำคำ	เพื่อบำรุงรักษาทรัพยากร ธรรมชาติและสิ่งแวดล้อม	รักษาแหล่งน้ำตามธรรมชาติ	๓๐,๐๐๐	๓๐,๐๐๐	๓๐,๐๐๐	๓๐,๐๐๐	๓๐,๐๐๐	ร้อยละ รักษาแหล่งน้ำตาม ธรรมชาติและให้อุดม สมบูรณ์	สำนักงานปลัด	
๒	โครงการปลูกต้นไม้เพิ่มพื้นที่ สีเขียว	เพื่อบำรุงรักษาทรัพยากร ธรรมชาติและสิ่งแวดล้อม	เป็นการอนุรักษ์ธรรมชาติ และสิ่งแวดล้อม	๕,๐๐๐	๕,๐๐๐	๕,๐๐๐	๕,๐๐๐	๕,๐๐๐	ร้อยละ อนุรักษ์ธรรมชาติ และสิ่งแวดล้อม	สำนักงานปลัด	
๓	โครงการปลูกหญ้าแฝก	เพื่อบำรุงรักษาทรัพยากร ธรรมชาติและสิ่งแวดล้อม	เป็นการอนุรักษ์ธรรมชาติ และสิ่งแวดล้อม	๒,๐๐๐	๒,๐๐๐	๒,๐๐๐	๒,๐๐๐	๒,๐๐๐	ร้อยละ อนุรักษ์ธรรมชาติ และสิ่งแวดล้อม	สำนักงานปลัด	
๔	โครงการเฝ้าระวังทรัพยากร ธรรมชาติในพรมน้ำคำ	เพื่อให้ประชาชนมีจิตสำนึก ในการอนุรักษ์ธรรมชาติและ สิ่งแวดล้อม	ประชาชนในตำบล	-	๒๐,๐๐๐	๒๐,๐๐๐	๒๐,๐๐๐	๒๐,๐๐๐	ร้อยละ ประชาชนในตำบล อนุรักษ์ธรรมชาติ	สำนักงานปลัด	
๕	โครงการอบรมให้ความรู้ เกี่ยวกับอนุรักษ์ ทรัพยากรธรรมชาติและ สิ่งแวดล้อม	เพื่อให้ความรู้เกี่ยวกับ ธรรมชาติและสิ่งแวดล้อม	ประชาชนในตำบล	-	๓๐,๐๐๐	๓๐,๐๐๐	๓๐,๐๐๐	๓๐,๐๐๐	ร้อยละ ประชาชนในตำบล มีความรู้ความเข้าใจ เกี่ยวกับทรัพยากร ธรรมชาติและสิ่งแวดล้อม	สำนักงานปลัด	



ที่	โครงการ	วัตถุประสงค์	เป้าหมาย (ผลผลิตของโครงการ)	งบประมาณ					ตัวชี้วัด (KPI)	ผลลัพธ์ที่คาดว่าจะได้รับ	หน่วยงานรับผิดชอบหลัก
				๒๕๖๑ (บาท)	๒๕๖๒ (บาท)	๒๕๖๓ (บาท)	๒๕๖๔ (บาท)	๒๕๖๕ (บาท)			
๖	โครงการอบรมแลกเปลี่ยนเรียนรู้และทัศนศึกษาสูงานนอกสถานที่เกี่ยวกับสิ่งแวดล้อม	เพื่อให้พนักงานส่วนตำบลผู้บริหาร และประชาชน ตำบลน้ำต้ำได้แลกเปลี่ยนเรียนรู้เกี่ยวกับสิ่งแวดล้อม	พนักงานส่วนตำบล ผู้บริหาร และประชาชนตำบลน้ำต้ำ	-	๓๐๐,๐๐๐	๓๐๐,๐๐๐	๓๐๐,๐๐๐	๓๐๐,๐๐๐	๓๐,๐๐๐	ร้อยละ ๘๐ ผู้บริหาร และประชาชน มีความรู้ความเข้าใจเกี่ยวกับสิ่งแวดล้อมมากยิ่งขึ้น	สำนักปลัด
๗	โครงการขุดลอกแหล่งน้ำธรรมชาติพนาใต้ หมู่ที่ ๔	เพื่อป้องกันและแก้ไขปัญหา น้ำท่วม รวมถึงส่งเสริมอาชีพ ประมงให้กับประชาชน	ขุดลอกแหล่งน้ำธรรมชาติ ตามแบบที่ อบต. กำหนด	๒,๑๐๐,๐๐๐	-	-	-	-	ร้อยละ ๘๐ ทัศนียภาพ และป้องกันปัญหาน้ำท่วมในพื้นที่	กองช่าง	
๘	โครงการขุดลอกคลองส่งน้ำ หมู่ที่ ๕	เพื่อป้องกันและแก้ไขปัญหา น้ำท่วม รวมถึงส่งเสริมอาชีพ ประมงให้กับประชาชน	ขุดลอกแหล่งน้ำธรรมชาติ ตามแบบที่ อบต. กำหนด	๑๒,๐๐๐,๐๐๐	-	-	-	-	ร้อยละ ๘๐ ทัศนียภาพ และป้องกันปัญหาน้ำท่วมในพื้นที่	กองช่าง	
รวม	จำนวน ๘ โครงการ	-	-	๑๔,๑๗๗,๐๐๐	๓๔๘๗,๐๐๐	๓๔๘๗,๐๐๐	๓๔๘๗,๐๐๐	๑๑๑๗,๐๐๐	-	-	

๖.๒ แผนงานการรุดสหกรณ์และการโยธา

ที่	โครงการ	วัตถุประสงค์	เป้าหมาย (ผลผลิตของโครงการ)	งบประมาณ					ตัวชี้วัด วัด (KPI)	ผลลัพธ์ที่ คาดว่าจะได้รับ	หน่วยงาน
				๒๕๖๑ (บาท)	๒๕๖๒ (บาท)	๒๕๖๓ (บาท)	๒๕๖๔ (บาท)	๒๕๖๕ (บาท)			
๑	โครงการปรับปรุงภูมิทัศน์บริเวณ โหล่งทาง หมู่ที่ ๓	เพื่อปรับปรุงภูมิทัศน์บริเวณ โหล่งทาง ในพื้นที่ หมู่ที่ ๓	ปรับปรุงภูมิทัศน์โหล่งทาง ตามแบบที่ อบต.กำหนด	๑๒๐,๐๐๐	๑๒๐,๐๐๐	๑๒๐,๐๐๐	๑๒๐,๐๐๐	๑๒๐,๐๐๐	ร้อยละ ๘๐	พื้นที่ หมู่ที่ ๓ มีโหล่งทาง ทางเข้าหมู่บ้านที่สะอาดความ ปลอดภัยสูงโปร่ง	กองช่าง
๒	โครงการพัฒนาปรับปรุง ภูมิทัศน์บริเวณสำนักงาน และสถานีอื่นๆ ในตำบล	เพื่อปรับปรุงภูมิทัศน์บริเวณ สำนักงานและสถานีอื่นๆ	ปรับปรุงสถานที่ทำงาน และที่สาธารณะ ตามแบบที่ อบต.กำหนด	-	๓๕๐,๐๐๐	๓๕๐,๐๐๐	๓๕๐,๐๐๐	๓๕๐,๐๐๐	ร้อยละ ๘๐	สถานที่ทำงานและที่ สาธารณะมีความสะอาด และพร้อมให้บริการ	กองช่าง
๓	โครงการรักษาความสะอาด เรียบร้อยในตำบล	เพื่อรักษาความสะอาด	รักษาความสะอาดในสถานที่ ทำงานและที่สาธารณะ	-	๖๐,๐๐๐	๖๐,๐๐๐	๖๐,๐๐๐	๖๐,๐๐๐	ร้อยละ ๘๐	ตำบลน่าเต็มความ สะอาดลดปัญหาขยะ	กองช่าง
๔	โครงการปรับปรุงซ่อมแซม ประตูระบายน้ำ หมู่ที่ ๒	เพื่อป้องกันปัญหาน้ำท่วม และส่งเสริมแหล่งน้ำทาง การเกษตร	ประตูระบายน้ำ ตามแบบที่ อบต.กำหนด	-	-	๒๐๐,๐๐๐	-	-	ร้อยละ ๘๐	สามารถป้องกัน ปัญหาน้ำท่วมในพื้นที่	สำนักปศุสัตว์
๕	โครงการปรับปรุงซ่อมแซม คลองใต้เก่า (สายอุบึงกุระ) หมู่ที่ ๒	เพื่อป้องกันปัญหาน้ำท่วม และส่งเสริมแหล่งน้ำทาง การเกษตร	คลองใต้เก่า ตามแบบที่ อบต.กำหนด	-	-	๒๐๐,๐๐๐	-	-	ร้อยละ ๘๐	สามารถป้องกัน ปัญหาน้ำท่วมในพื้นที่	สำนักปศุสัตว์
๖	โครงการตามคอนกรีตคู ระบายน้ำ (สายคลองชูประ) หมู่ที่ ๔	เพื่อป้องกันปัญหาน้ำท่วม และส่งเสริมแหล่งน้ำทาง การเกษตร	ตามคอนกรีตคูระบายน้ำ ตามแบบที่ อบต.กำหนด	-	-	๒๐๐,๐๐๐	-	-	ร้อยละ ๘๐	สามารถป้องกัน ปัญหาน้ำท่วมในพื้นที่	สำนักปศุสัตว์
๗	โครงการลอกคูระบายน้ำ คลล. หมู่ที่ ๑,๔	เพื่อป้องกันปัญหาน้ำท่วมขัง และฟื้นฟูพื้นที่	ลอกคูระบายน้ำ กว้าง ๐.๕๐ เมตร ลึก ๐.๕๐ เมตร ข้างทาง ความยาวรวม ๒,๙๕๐ เมตร ตามแบบที่ อบต.กำหนด	-	๑๑๔,๐๐๐	-	-	-	ร้อยละ ๘๐	สามารถป้องกัน ปัญหาน้ำท่วมในพื้นที่	สำนักปศุสัตว์

ที่	โครงการ	วัตถุประสงค์	เป้าหมาย (ผลผลิตของโครงการ)	งบประมาณ					ตัวชี้วัด (KPI)	ผลลัพธ์ที่ คาดว่าจะได้รับ	หน่วยงาน รับผิดชอบหลัก
				๒๕๖๑ (บาท)	๒๕๖๒ (บาท)	๒๕๖๓ (บาท)	๒๕๖๔ (บาท)	๒๕๖๕ (บาท)			
๘	โครงการ ๑ อปท. ๑ ถนนท้องถิ่น ใส่ใจสิ่งแวดล้อม	เพื่อให้ประชาชนได้รับความ สะดวกในการประกอบ ศาสนกิจ	ถนนท้องถิ่นใส่ใจสิ่งแวดล้อม ตามแบบ ที่ อบต. กำพวด	-	๑๓๐,๐๐๐	-	-	-	ร้อยละ ๑๐๐	ประชาชนได้รับความ สะดวกในการสัญจร	กองช่าง
รวม	จำนวน ๘ โครงการ	-	-	๑๒๐,๐๐๐	๕๓๐,๐๐๐	๕๓๐,๐๐๐	-	๕๓๐,๐๐๐	-	-	-



๖.๓ แผนงานบริหารงานทั่วไป

ที่	โครงการ	วัตถุประสงค์	เป้าหมาย (ผลผลิตของโครงการ)	งบประมาณ					ตัวชี้วัด (KPI)	ผลลัพธ์ที่คาดว่าจะได้รับ	หน่วยงาน
				๒๕๖๑ (บาท)	๒๕๖๒ (บาท)	๒๕๖๓ (บาท)	๒๕๖๔ (บาท)	๒๕๖๕ (บาท)			
๑	โครงการพัฒนาระบบกำจัดขยะและสิ่งปฏิกูลและระบบบำบัดน้ำเสีย	เพื่อกำจัดขยะและสิ่งปฏิกูล	ตำบลสะอาด น่าอยู่น่าทำงาน	-	๒๐๐,๐๐๐	๒๐๐,๐๐๐	๒๐๐,๐๐๐	๒๐๐,๐๐๐	ร้อยละ ๘๐	ประชาชนห่างไกลโรค	สำนักปลัด
๒	จัดซื้ออุปกรณ์ที่เพิ่มการปฏิบัติงานของคนเก็บขยะ	เพื่อจัดซื้ออุปกรณ์การปฏิบัติงานของแรงงาน	อุปกรณ์ที่เพิ่มการปฏิบัติงาน	-	๔๐,๐๐๐	๔๐,๐๐๐	๔๐,๐๐๐	๔๐,๐๐๐	ร้อยละ ๘๐	ตำบลสะอาด น่าอยู่น่าทำงาน	สำนักปลัด
๓	โครงการที่จ้างงานเกี่ยวกับระบบกำจัดขยะและสิ่งปฏิกูล	เพื่อส่งเสริมการกำจัดขยะและสิ่งปฏิกูล และแลกเปลี่ยนเรียนรู้ระบบกำจัดขยะและสิ่งปฏิกูล	พนักงานส่วนตำบล ผู้บริหาร และประชาชนตำบลน้ำคำ	-	๓๐๐,๐๐๐	๓๐๐,๐๐๐	๓๐๐,๐๐๐	๓๐๐,๐๐๐	ร้อยละ ๘๐	พนักงานส่วนตำบล ผู้บริหาร และประชาชน และประชาชน	สำนักปลัด
๔	โครงการพัฒนาศักยภาพแกนนำชุมชนและภาคีเครือข่าย ด้านการบริหารจัดการขยะพร้อมศึกษาดูงาน	เพื่อให้บุคลากรท้องถิ่นและประชาชนได้รับความรู้เรื่องขยะและมาประยุกต์ใช้ได้	พนักงานส่วนตำบล ผู้บริหาร ประชาชนตำบลน้ำคำ และภาคีเครือข่าย	๘๐,๐๐๐	๘๐,๐๐๐	๘๐,๐๐๐	๘๐,๐๐๐	๘๐,๐๐๐	ร้อยละ ๘๐	ลดปัญหาขยะในพื้นที่	สำนักปลัด
๕	โครงการช่วยเหลือประชาชนจากสถานการณ์น้ำท่วม (อุทกภัย)	เพื่อช่วยเหลือประชาชนที่ประสบอุทกภัย	ประชาชนตำบลน้ำคำ	๓๐๐,๐๐๐	๓๐๐,๐๐๐	๓๐๐,๐๐๐	๓๐๐,๐๐๐	๓๐๐,๐๐๐	ร้อยละ ๘๐	ประชาชนตำบลน้ำคำ	สำนักปลัด
๖	โครงการชุดลอกคูระบายน้ำแบบปั๊มหน้าซึ่ง ศาลาชุมชนมีสี	เพื่อแก้ปัญหาน้ำท่วมซึ่ง	ชุดระบายน้ำ ตามแบบที่ อบต.กำหนด	-	๑๕๐,๐๐๐	-	-	-	ร้อยละ ๘๐	ลดความเดือดร้อนของประชาชน	สำนักปลัด
รวม	จำนวน ๖ โครงการ	-	-	๓๘๐,๐๐๐	๑,๐๗๐,๐๐๐	๙๒๐,๐๐๐	๙๒๐,๐๐๐	๙๒๐,๐๐๐	-	-	-





ที่	โครงการ	วัตถุประสงค์	เป้าหมาย (ผลผลิตของโครงการ)	งบประมาณ						ตัวชี้วัด	ผลลัพธ์ที่คาดว่าจะได้รับ	หน่วยงาน	
				๒๕๖๑ (บาท)	๒๕๖๒ (บาท)	๒๕๖๓ (บาท)	๒๕๖๔ (บาท)	๒๕๖๕ (บาท)	รวม (บาท)				
๘	โครงการเพิ่มประสิทธิภาพด้านความมั่นคงในหมู่บ้าน/ตำบล	เพื่อส่งเสริมความเข้มแข็งของชุมชนและประชาชนในพื้นที่	ประชาชนมีความเข้มแข็ง	-	๑๕๐,๐๐๐	๑๕๐,๐๐๐	๑๕๐,๐๐๐	๑๕๐,๐๐๐	๑๕๐,๐๐๐	๑๕๐,๐๐๐	ร้อยละ ๘๐	ประชาชนมีความเข้มแข็งเพิ่มขึ้น	สำนักงานปลัด
๙	โครงการพัฒนาศักยภาพและทักษะความรู้ของ อปพร.	เพื่อฝึกอบรมอาสาสมัคร (อปพร.)	อาสาสมัคร (อปพร.) มีความพร้อม	๓๐,๐๐๐	๓๐,๐๐๐	๓๐,๐๐๐	๓๐,๐๐๐	๓๐,๐๐๐	๓๐,๐๐๐	๓๐,๐๐๐	ร้อยละ ๘๐	เพิ่มประสิทธิภาพการป้องกันและบรรเทาสาธารณภัย	สำนักงานปลัด
๑๐	โครงการป้องกันและลดอุบัติเหตุทางถนนในช่วงเทศกาลวันสำคัญ	เพื่อลดและป้องกันอุบัติเหตุ	จัดตั้งจุดร่วมบริการ	๓๐,๐๐๐	๓๐,๐๐๐	๓๐,๐๐๐	๓๐,๐๐๐	๓๐,๐๐๐	๓๐,๐๐๐	๓๐,๐๐๐	ร้อยละ ๘๐	ปลอดภัยในชีวิตและทรัพย์สิน	สำนักงานปลัด
๑๑	โครงการส่งเสริมให้ความรู้ด้านการป้องกันและบรรเทาสาธารณภัย	เพื่อให้ความรู้ด้านการป้องกันและบรรเทาสาธารณภัย	ประชาชนมีความรู้ในการป้องกันและบรรเทาสาธารณภัย	๓๐,๐๐๐	๓๐,๐๐๐	๓๐,๐๐๐	๓๐,๐๐๐	๓๐,๐๐๐	๓๐,๐๐๐	๓๐,๐๐๐	ร้อยละ ๘๐	ประชาชนสามารถนำความรู้ไปแก้ปัญหาเฉพาะหน้าได้	สำนักงานปลัด
๑๒	โครงการส่งเสริมสนับสนุนการเชื่อมแผนป้องกันและบรรเทาสาธารณภัย	เพื่อเชื่อมแผนด้านการป้องกันและบรรเทาสาธารณภัย	ประชาชนมีความรู้เบื้องต้นจากเทศบาลร้อยยี่สิบต่าง ๆ	๓๐,๐๐๐	๓๐,๐๐๐	๓๐,๐๐๐	๓๐,๐๐๐	๓๐,๐๐๐	๓๐,๐๐๐	๓๐,๐๐๐	ร้อยละ ๘๐	ประชาชนสามารถนำความรู้ไปช่วยเหลือเฉพาะหน้าได้	สำนักงานปลัด
๑๓	โครงการฝึกอบรมผู้พิทักษ์ภัย	เพื่อให้ประชาชนในตำบลมีความรู้ในการอบรมผู้พิทักษ์ภัย	ประชาชนมีความรู้ในการช่วยเหลือผู้ประสบเหตุเบื้องต้น	-	๓๐,๐๐๐	๓๐,๐๐๐	๓๐,๐๐๐	๓๐,๐๐๐	๓๐,๐๐๐	๓๐,๐๐๐	ร้อยละ ๘๐	ประชาชนสามารถนำผู้ประสบเหตุเบื้องต้น	สำนักงานปลัด
๑๔	โครงการฝึกอบรมอาสาสมัครป้องกันไฟฟ้า	เพื่อฝึกอบรมอาสาสมัครป้องกันไฟฟ้า	อาสาสมัครป้องกันไฟฟ้า มีความพร้อม	๖๐,๐๐๐	๖๐,๐๐๐	๖๐,๐๐๐	๖๐,๐๐๐	๖๐,๐๐๐	๖๐,๐๐๐	๖๐,๐๐๐	ร้อยละ ๘๐	เพิ่มประสิทธิภาพการป้องกันและบรรเทาสาธารณภัย	สำนักงานปลัด
๑๕	โครงการจัดซื้อป้ายไฟสามเหลี่ยมหยุดรถ	เพื่อส่งเสริมและรักษาความปลอดภัยในชีวิตและทรัพย์สิน	ป้ายไฟสามเหลี่ยมหยุดรถ ตามแบบที่ อบต. กำหนด	๓๖,๐๐๐	-	-	-	-	-	-	ร้อยละ ๘๐	รักษาความปลอดภัยในชีวิตและทรัพย์สิน	สำนักงานปลัด
๑๖	โครงการจัดซื้อถังดับเพลิง	เพื่อส่งเสริมและรักษาความปลอดภัยในชีวิตและทรัพย์สิน	ถังดับเพลิงเคมี	-	-	๓๕,๐๐๐	-	-	-	-	ร้อยละ ๘๐	รักษาความปลอดภัยในชีวิตและทรัพย์สิน	สำนักงานปลัด
รวม	จำนวน ๑๖ โครงการ			๓๙๐,๐๐๐	๑,๕๔๘,๐๐๐	๑,๕๔๘,๐๐๐	๑,๕๔๘,๐๐๐	๑,๕๔๘,๐๐๐	๑,๕๔๘,๐๐๐	-	-	-	



๗.๒ แผนงานอุตสาหกรรมและการโยธา

ที่	โครงการ	วัตถุประสงค์	เป้าหมาย	งบประมาณ					ตัวชี้วัด (KPI)	ผลลัพธ์ที่คาดหวังจะได้รับ	หน่วยงานรับผิดชอบหลัก
				๒๕๖๑ (บาท)	๒๕๖๒ (บาท)	๒๕๖๓ (บาท)	๒๕๖๔ (บาท)	๒๕๖๕ (บาท)			
๑	โครงการก่อสร้างอาคาร อปพร. ตำบลน้ำต่า	เพื่อส่งเสริมงานบรรเทาสาธารณภัย	อาคาร อปพร.	-	๕๐๐,๐๐๐	-	-	-	ร้อยละ ๘๐	งานป้องกันและบรรเทาสาธารณภัย มีประสิทธิภาพ	กองช่าง
๒	โครงการติดตั้งสัญญาณไฟกระพริบจราจร จำนวน ๖ จุด	เพื่อส่งเสริมและรักษาความปลอดภัยในชีวิตและทรัพย์สิน	ไฟกระพริบจราจรจำนวน ๖ จุด	-	-	-	๑๘๐,๐๐๐	-	ร้อยละ ๘๐	รักษาความปลอดภัยในชีวิตและทรัพย์สิน	กองช่าง
รวม	จำนวน ๒ โครงการ	-	-	-	๕๐๐,๐๐๐	-	๑๘๐,๐๐๐	-	-	-	-

ที่	โครงการ	วัตถุประสงค์	เป้าหมาย (ผลผลิตของโครงการ)	งบประมาณ					ตัวชี้วัด ปี (KPI)	ผลลัพธ์ที่ คาดว่าจะได้รับ	หน่วยงาน รับผิดชอบหลัก
				๒๕๖๑ (บาท)	๒๕๖๒ (บาท)	๒๕๖๓ (บาท)	๒๕๖๔ (บาท)	๒๕๖๕ (บาท)			
๑	โครงการฝึกซ้อมแผนหนีไฟ	เพื่อเตรียมความพร้อมให้กับ เด็กปฐมวัยในการป้องกัน อัคคีภัยจากอัคคีภัย	เด็กปฐมวัยเกิดความรู้อัน ความเข้าใจจากเหตุ อัคคีภัย	-	๘,๕๐๐	๘,๕๐๐	๘,๕๐๐	๘,๕๐๐	ร้อยละ ๑๐๐	เด็กปฐมวัยเกิดความรู้อัน ความเข้าใจจากเหตุ อัคคีภัย	กองการศึกษา

บัญชีครุภัณฑ์

แผนพัฒนาท้องถิ่น (พ.ศ.2561-2565)

องค์การบริหารส่วนตำบลน้ำคำ อำเภอทุ่งยางแดง จังหวัดปัตตานี

ที่	แผนงาน	หมวด	ประเภท	วัตถุประสงค์	เป้าหมาย (ผลผลิตของครุภัณฑ์)	งบประมาณ					หน่วยงาน รับผิดชอบหลัก
						2561 (บาท)	2562 (บาท)	2563 (บาท)	2564 (บาท)	2565 (บาท)	
1	บริการงานทั่วไป	ครุภัณฑ์	ครุภัณฑ์อื่น	เพื่อให้มีเครื่องมือเครื่องใช้ที่พร้อมใช้งาน	-	122,500	122,500	-	-	-	สำนักงานปลัด
2	บริการงานทั่วไป	ครุภัณฑ์	สำนักงาน	เพื่อให้มีเครื่องมือเครื่องใช้ที่พร้อมใช้งาน	9,000	9,000	9,000	-	-	-	สำนักงานปลัด
3	บริการงานทั่วไป	ครุภัณฑ์	ไฟฟ้าและวิทยุ	เพื่อให้มีเครื่องมือเครื่องใช้ที่พร้อมใช้งาน	5,000	-	-	-	-	-	สำนักงานปลัด
4	บริการงานทั่วไป	ครุภัณฑ์	สำนักงาน	เพื่อให้มีเครื่องมือเครื่องใช้ที่พร้อมใช้งาน	5,000	5,000	5,000	-	-	-	สำนักงานปลัด
5	บริการงานทั่วไป	ครุภัณฑ์	ครุภัณฑ์อื่น	เพื่อให้มีเครื่องมือเครื่องใช้ที่พร้อมใช้งาน	245,000	-	245,000	-	-	-	สำนักงานปลัด
6	บริการงานทั่วไป	ครุภัณฑ์	สำนักงาน	เพื่อให้มีเครื่องมือเครื่องใช้ที่พร้อมใช้งาน	26,000	-	-	-	-	-	สำนักงานปลัด
7	บริการงานทั่วไป	ครุภัณฑ์	สำนักงาน	เพื่อให้มีเครื่องมือเครื่องใช้ที่พร้อมใช้งาน	-	-	36,400	-	-	-	สำนักงานปลัด
8	บริการงานทั่วไป	ครุภัณฑ์	สำนักงาน	เพื่อให้มีเครื่องมือเครื่องใช้ที่พร้อมใช้งาน	-	-	55,400	-	-	-	สำนักงานปลัด



ที่	แผนงาน	หมวด	ประเภท	วัตถุประสงค์	เป้าหมาย (ผลผลิตของครุภัณฑ์)	งบประมาณ					หน่วยงาน
						2561 (บาท)	2562 (บาท)	2563 (บาท)	2564 (บาท)	2565 (บาท)	
9	บริหารงานทั่วไป	ครุภัณฑ์	คอมพิวเตอร์	เพื่อให้มีเครื่องมือเครื่องใช้ที่พร้อมใช้งาน	เครื่องคอมพิวเตอร์สำนักงานประมวลผล แบบที่ 2 จำนวน 1 เครื่อง	30,000	30,000	-	-	-	สำนักงานปลัด
10	บริหารงานทั่วไป	ครุภัณฑ์	สำนักงาน	เพื่อให้มีเครื่องมือเครื่องใช้ที่พร้อมใช้งาน	เครื่องพิมพ์ multifunction แบบดีพริก จำนวน 1 เครื่อง	7,900	-	-	-	-	สำนักงานปลัด
11	บริหารงานทั่วไป	ครุภัณฑ์	คอมพิวเตอร์	เพื่อให้มีเครื่องมือเครื่องใช้ที่พร้อมใช้งาน	คอมพิวเตอร์โน้ตบุ๊ค จำนวน 1 เครื่อง	21,000	21,000	-	-	-	สำนักงานปลัด
12	บริหารงานทั่วไป	ครุภัณฑ์	ไฟฟ้าและวิทยุ	เพื่อให้มีเครื่องมือเครื่องใช้ที่พร้อมใช้งาน	เครื่องสำรองไฟฟ้า ขนาด 1 kva จำนวน 1 เครื่อง	-	-	5,800	-	-	สำนักงานปลัด
13	บริหารงานทั่วไป	ครุภัณฑ์	คอมพิวเตอร์	เพื่อให้มีเครื่องมือเครื่องใช้ที่พร้อมใช้งาน	ชุดโปรแกรมปฏิบัติการ จำนวน 3 ชุด	11,400	-	-	-	-	สำนักงานปลัด
14	บริหารงานทั่วไป	ครุภัณฑ์	สำนักงาน	เพื่อให้มีเครื่องมือเครื่องใช้ที่พร้อมใช้งาน	เครื่องฉายเอกสาร จำนวน 1 เครื่อง	100,000	-	-	-	-	สำนักงานปลัด
15	บริหารงานทั่วไป	ครุภัณฑ์	สำนักงาน	เพื่อให้มีเครื่องมือเครื่องใช้ที่พร้อมใช้งาน	เครื่องโทรสาร จำนวน 1 เครื่อง	-	-	18,000	-	-	สำนักงานปลัด
16	บริหารงานทั่วไป	ครุภัณฑ์	ครุภัณฑ์อื่น	เพื่อเป็นการเฉลิมพระเกียรติโครงการ 1 อำเภอ 1 ถนนเฉลิมพระเกียรติ	ชุดเฉลิมพระเกียรติพระบาทสมเด็จพระปรามอธิบดีศรีลังกมหามหาวชิราลงกรณฯ	-	-	100,000	-	-	สำนักงานปลัด
17	บริหารงานทั่วไป	ครุภัณฑ์	ที่ดินและสิ่งก่อสร้าง	เพื่อสนับสนุนการปฏิบัติงานของอปท.	จัดซื้อที่ดินตามแบบที่ อบต.น้ำตึก	-	-	600,000	-	-	สำนักงานปลัด
18	บริหารงานทั่วไป	ครุภัณฑ์	ครุภัณฑ์อื่น	เพื่อเป็นการเฉลิมพระเกียรติเนื่องในโอกาสสำคัญต่างๆ	ชุดเฉลิมพระเกียรติสมเด็จพระนางเจ้าสุทิดา พัชรสุธาพิมลลักษณพระบรมราชินี	-	-	100,000	-	-	สำนักงานปลัด
19	บริหารงานทั่วไป	ครุภัณฑ์	ยานพาหนะและขนส่ง	เพื่อเพิ่มประสิทธิภาพในการบริหารจัดการขยะ	รถเก็บขยะมูลฝอย แบบอัตโนมัติ	-	-	-	2,400,000	-	สำนักงานปลัด

บัญชีครุภัณฑ์

แผนพัฒนาท้องถิ่น (พ.ศ. 2561 - 2565)

องค์การบริหารส่วนตำบลน้ำคำ อำเภอทุ่งยางแดง จังหวัดปัตตานี

ที่	แผนงาน	หมวด	ประเภท	วัตถุประสงค์	เป้าหมาย (ผลผลิตของครุภัณฑ์)	งบประมาณ					หน่วยงาน รับผิดชอบหลัก
						2561 (บาท)	2562 (บาท)	2563 (บาท)	2564 (บาท)	2565 (บาท)	
20	บริหารงานทั่วไป	ครุภัณฑ์	ยานพาหนะ และขนส่ง	เพื่อเพิ่มประสิทธิภาพในการ บริหารจัดการขยะ	เครื่องรับขยะมูลฝอย	-	-	-	4,000,000	-	สำนักงาน
21	บริหารงานทั่วไป	ครุภัณฑ์	รถยนต์และ มอเตอร์	เพื่อประหยัดสัมภาระการตัดและ แหล่งท่องเที่ยวประจำตำบล	ป้ายบอกทางและจุดเด่นของตำบล อย่างน้อย 1 จุด	50,000	50,000	50,000	50,000	50,000	สำนักงานปลัด
22	บริหารงานทั่วไป	ครุภัณฑ์	สำนักงาน	เพื่อสนับสนุนการปฏิบัติงาน ของ อบต.	เคเบิลพร้อมเก้าอี้	-	-	-	50,000	-	สำนักงานปลัด
23	บริหารงานทั่วไป	ครุภัณฑ์	โฆษณาและเผยแพร่	เพื่ออำนวยความสะดวกแก่ประชาชนในการคมนาคม	ป้ายบอกชื่อ สถานี ถนน ป้ายชื่อซอยต่างๆ	-	200,000	-	-	-	กองช่าง
24	บริหารงานทั่วไป	ครุภัณฑ์	ครุภัณฑ์อื่น	เพื่อจัดซื้ออุปกรณ์ในการปฏิบัติ งานของคณงนกับขยะ	อุปกรณ์ที่ใช้ในการปฏิบัติงาน	40,000	40,000	40,000	40,000	40,000	สำนักงานปลัด
25	ศาสนาวัฒนธรรม และนันทนาการ	ครุภัณฑ์	กีฬา	เพื่อส่งเสริมการออกกำลังกาย	จัดซื้อวัสดุกีฬา	30,000	50,000	30,000	30,000	30,000	สำนักงานปลัด
26	สร้างความเข้มแข็ง ของชุมชน	ครุภัณฑ์	การเกษตร	เพื่อส่งเสริมอาชีพให้กับประชาชน ในพื้นที่ตำบลน้ำคำ	เมล็ดพันธุ์พืชเพาะปลูกตามฤดูกาล	-	50,000	50,000	50,000	50,000	สำนักงานปลัด
27	บริหารงานคลัง	ครุภัณฑ์	คอมพิวเตอร์	เพื่อใช้ เครื่องใช้ที่พร้อมใช้งาน	เครื่องคอมพิวเตอร์สำนักงาน จำนวน 2 เครื่อง	30,000	30,000	30,000	-	-	กองคลัง
28	บริหารงานคลัง	ครุภัณฑ์	คอมพิวเตอร์	เพื่อให้มีเครื่องมือเครื่องใช้ ที่พร้อมใช้งาน	เครื่องคอมพิวเตอร์บุคสำหรับ งานประมวลผล จำนวน 1 เครื่อง	21,000	21,000	21,000	-	-	กองคลัง

## บัญชีครุภัณฑ์

แผนพัฒนาท้องถิ่น (พ.ศ. 2561 - 2565)

องค์การบริหารส่วนตำบลน้ำคำ อำเภอทุ่งยางแดง จังหวัดปัตตานี

ที่	แผนงาน	หมวด	ประเภท	วัตถุประสงค์	เป้าหมาย (ผลผลิตของครุภัณฑ์)	งบประมาณ					หน่วยงาน รับผิดชอบหลัก	
						2561 (บาท)	2562 (บาท)	2563 (บาท)	2564 (บาท)	2565 (บาท)		
												ร. 03
29	บริหารงานคลัง	ครุภัณฑ์	คอมพิวเตอร์	เพื่อเพิ่มเครื่องมือ เครื่องใช้ที่พร้อมใช้งาน	ชุดโปรแกรมปฏิบัติการ จำนวน 3 ชุด	11,400	-	-	-	-	-	กองคลัง
30	บริหารงานคลัง	ครุภัณฑ์	คอมพิวเตอร์	เพื่อใช้ในการปฏิบัติงาน	เครื่องสำรองไฟฟ้า ขนาด 1 kva จำนวน 1 เครื่อง	-	-	5,800	-	-	-	กองคลัง
31	บริหารงานคลัง	ครุภัณฑ์	สำนักงาน	เพื่อให้มีเครื่องมือเครื่องใช้ ที่พร้อมใช้งาน	โต๊ะทำงานพร้อมเก้าอี้ จำนวน 1 ชุด	5,000	5,000	5,000	-	-	-	กองคลัง
32	การศึกษา	ครุภัณฑ์	คอมพิวเตอร์	เพื่อให้มีเครื่องมือเครื่องใช้ ที่พร้อมใช้งาน	เครื่องคอมพิวเตอร์สำนักงาน ประมวลผล แบบที่ 2 จำนวน 1 เครื่อง	-	-	30,000	-	-	-	กองการศึกษา
33	การศึกษา	ครุภัณฑ์	คอมพิวเตอร์	เพื่อให้มีเครื่องมือเครื่องใช้	เครื่องสำรองไฟฟ้า ขนาด 1 kva	-	-	5,800	-	-	-	กองการศึกษา
34	การศึกษา	ครุภัณฑ์	สำนักงาน	เพื่อให้มีเครื่องมือเครื่องใช้ ที่พร้อมใช้งาน	โต๊ะทำงานพร้อมเก้าอี้ จำนวน 1 ชุด	-	-	5,000	-	-	-	กองการศึกษา
35	การศึกษา	ครุภัณฑ์	คอมพิวเตอร์	เพื่อส่งเสริมพัฒนาการเด็กเล็ก	จัดซื้อคอมพิวเตอร์จำนวน	-	150,000.00	-	-	-	-	กองการศึกษา
36	การศึกษา	ครุภัณฑ์	คอมพิวเตอร์	เพื่อส่งเสริมพัฒนาการของ เด็กปฐมวัย	เครื่องเล่นสนามกระดานถื่น 4 ทาง	-	66,000	-	-	-	-	กองการศึกษา
37	การศึกษา	ครุภัณฑ์	คอมพิวเตอร์	เพื่อส่งเสริมพัฒนาการของ เด็กปฐมวัย	เครื่องเล่นสนามป๋าย ตายาสีเหลี่ยม	-	24,550	-	-	-	-	กองการศึกษา



บัญชีครุภัณฑ์

แผนพัฒนาท้องถิ่น(พ.ศ. 2561 - 2565)

องค์การบริหารส่วนตำบลน้ำคำ อำเภอทุ่งยางแดง จังหวัดปัตตานี

ที่	แผนงาน	หมวด	ประเภท	วัตถุประสงค์	เป้าหมาย (ผลผลิตของครุภัณฑ์)	งบประมาณ					หน่วยงาน รับผิดชอบหลัก	
						2561 (บาท)	2562 (บาท)	2563 (บาท)	2564 (บาท)	2565 (บาท)		
38	สาธารณสุข	ครุภัณฑ์	วิทยาศาสตร์ และการแพทย์	เพื่อป้องกันและควบคุม โรคติดต่อ	วัสดุวิทยาศาสตร์หรือการแพทย์ ที่ดำเนินการจัดซื้อ	20,000	20,000	20,000	20,000	20,000	20,000	สำนักปลัด
39	ศาสนาวัฒนธรรม และนันทนาการ	ครุภัณฑ์	ครุภัณฑ์อื่น	เพื่อให้ประชาชนได้ใช้ในการ อาบนั้นศพ	จัดซื้อที่อาบนั้นศพ ให้กับสียิต ในตำบลน้ำคำ	-	100,000	-	-	-	-	กองการศึกษา
40	ศาสนาวัฒนธรรม และนันทนาการ	ครุภัณฑ์	ไฟฟ้าและ วิทยุ	เพื่อจัดซื้อครุภัณฑ์ใช้ในการ ปฏิบัติงาน	จัดซื้อชุดอุปกรณ์เครื่องเสียงมีลือติปลา ตามแบบที่ อบต. กำหนด	-	35,000	-	-	-	-	กองการศึกษา
41	ศาสนาวัฒนธรรม และนันทนาการ	ครุภัณฑ์	ไฟฟ้าและ วิทยุ	เพื่อให้ประชาชนได้ใช้ประโยชน์ ในการประกอบศาสนกิจ	ชุดอุปกรณ์เครื่องเสียง มีลือติผสมมิล ตามแบบที่ อบต. กำหนด	-	35,000	-	-	-	-	กองการศึกษา
42	ศาสนาวัฒนธรรม และนันทนาการ	ครุภัณฑ์	ไฟฟ้าและ วิทยุ	เพื่อให้ประชาชนได้ใช้ประโยชน์ ในการประกอบศาสนกิจ	ชุดอุปกรณ์เครื่องเสียงให้กับบาทนชชะหะ กาปลิงบง	-	35,000	-	-	-	-	กองการศึกษา
43	ศาสนาวัฒนธรรม และนันทนาการ	ครุภัณฑ์	ครุภัณฑ์อื่น	เพื่อส่งเสริมการประกอบศาสนกิจ ของประชาชนในพื้นที่ตำบลน้ำคำ	อุปกรณ์สำหรับอาบนั้นศพ จำนวน 2 ชุด	-	-	50,000	-	-	-	กองการศึกษา

## บัญชีครุภัณฑ์

แผนพัฒนาท้องถิ่น(พ.ศ. 2561 - 2565)

องค์การบริหารส่วนตำบลน้ำต้า อำเภอทุ่งยางแดง จังหวัดปัตตานี

ที่	แผนงาน	หมวด	ประเภท	วัตถุประสงค์	งบประมาณ					หน่วยงาน รับผิดชอบหลัก	
					เป้าหมาย	2561 (บาท)	2562 (บาท)	2563 (บาท)	2564 (บาท)		2565 (บาท)
44	อุตสาหกรรมและ โยธา	ครุภัณฑ์	ไฟฟ้าและวิทยุ	เพื่อลดปัญหาการจราจรติดขัด	แมงกัณจากร แบริเออร์ จำนวน 20 ชุด	100,000	-	-	-	-	กองช่าง
45	อุตสาหกรรมและ โยธา	ครุภัณฑ์	ไฟฟ้าและ วิทยุ	เพื่อลดปัญหาการจราจรติดขัด	ไฟจราจร จำนวน 1 แห่ง ตามแบบที่ อบต.กำหนด	-	1,600,000	-	-	-	กองช่าง
46	อุตสาหกรรมและโยธา	ครุภัณฑ์	เกษตร	เพื่อเพิ่มประสิทธิภาพของเกษตรกรในชุมชน	อุปกรณ์เพื่อใช้เก็บกักน้ำเพื่อการเกษตร	-	500,000	-	-	-	กองช่าง
47	อุตสาหกรรมและ โยธา	ครุภัณฑ์	ค่าที่ดินและ สิ่งก่อสร้าง	เพื่อถมดินที่สาธารณะ ประโยชน์ (ถมที่ทำการ อบต. หลังใหม่ หมู่ที่ 5 )	ถมดิน พื้นที่รวม 800 ตร.ม	-	-	500,000	-	-	กองช่าง
48	อุตสาหกรรมและ โยธา	ครุภัณฑ์	ค่าที่ดิน	เพื่อถมดินที่สาธารณะ ประโยชน์ (ถมที่ทำการ อบต. หลังใหม่ หมู่ที่ 5 )	ถมดินพื้นที่รวม 800 ตร.ม	-	-	500,000	-	-	กองช่าง
49	อุตสาหกรรมและ โยธา	ครุภัณฑ์	ค่าที่ดินและ สิ่งก่อสร้าง	เพื่อให้ประชาชนได้รับความ สะดวกในการประกอบ ศาสนกิจ	ถมที่ก่อสร้างสาธารณะ หมู่ที่ 5 ตามแบบที่ อบต. กำหนด	-	100,000	-	-	-	กองช่าง
50	อุตสาหกรรมและ โยธา	ครุภัณฑ์	ไฟฟ้าและ วิทยุ	เพื่อสนับสนุนการปฏิบัติงาน ของ อบต.	ปั๊มซีเมนต์พร้อมติดตั้ง 1 ชุด ราคาตามท้องตลาด	-	25,000	-	-	-	กองช่าง
51	อุตสาหกรรมและ โยธา	ครุภัณฑ์	ไฟฟ้าและ วิทยุ	เพื่อให้ประชาชนได้รับความ สะดวกในการสัญจร	ไฟกระพริบโซลาร์เซลล์ จำนวน 1 ชุด ราคาตามท้องตลาด	-	10,000	-	-	-	กองช่าง

บัญชีครุภัณฑ์

แผนพัฒนาท้องถิ่น (พ.ศ. 2561 - 2565)

องค์การบริหารส่วนตำบลน้ำตา อำเภอทุ่งยางแดง จังหวัดปัตตานี

ที่	แผนงาน	หมวด	ประเภท	วัตถุประสงค์	เป้าหมาย (ผลผลิตของครุภัณฑ์)	งบประมาณ					หน่วยงาน รับผิดชอบหลัก
						2561 (บาท)	2562 (บาท)	2563 (บาท)	2564 (บาท)	2565 (บาท)	
52	อุตสาหกรรมและโยธา	ครุภัณฑ์	ไฟฟ้าและวิทยุ	เพื่อให้ประชาชนได้รับข้อมูลข่าวสารจากทาง อบต. ที่ทันต่อเหตุการณ์	-	-	150,000	-	-	-	กองช่าง
53	อุตสาหกรรมและโยธา	ครุภัณฑ์	ค่าที่ดินและสิ่งก่อสร้าง	เพื่อให้เกิดกิจกรรมที่เป็นสัดส่วน	-	-	600,000	-	-	-	กองช่าง
54	สร้างความเข้มแข็งของชุมชน	ครุภัณฑ์	การเกษตร	เพื่อส่งเสริมอาชีพให้กับประชาชน	20,000	20,000	20,000	20,000	20,000	20,000	สำนักปลัด
55	อุตสาหกรรมและโยธา	ครุภัณฑ์	ไฟฟ้าและวิทยุ	เพื่อส่งเสริมและรักษาความปลอดภัยในชีวิตและทรัพย์สิน	-	-	-	-	180,000	-	กองช่าง
56	อุตสาหกรรมและโยธา	ครุภัณฑ์	ค่าที่ดินและสิ่งก่อสร้าง	เพื่อส่งเสริมงานบรรเทาสาธารณภัย	-	500,000	-	-	-	-	กองช่าง
57	รักษาความสงบภายใน	ครุภัณฑ์	ไฟฟ้าและวิทยุ	เพื่อส่งเสริมและรักษาความปลอดภัยในชีวิตและทรัพย์สิน	250,000	-	-	-	-	-	สำนักปลัด
58	รักษาความสงบภายใน	ครุภัณฑ์	ไฟฟ้าและวิทยุ	เพื่อส่งเสริมและรักษาความปลอดภัย	-	200,000	200,000	200,000	200,000	200,000	กองช่าง
59	รักษาความสงบภายใน	ครุภัณฑ์	ไฟฟ้าและวิทยุ	เพื่อส่งเสริมและรักษาความปลอดภัยในชีวิตและทรัพย์สิน	-	200,000	200,000	200,000	200,000	200,000	กองช่าง



บัญชีครุภัณฑ์  
แผนพัฒนาท้องถิ่น (พ.ศ. 2561 - 2565)

องค์การบริหารส่วนตำบลน้ำตา อำเภอทุ่งยางแดง จังหวัดปัตตานี

ที่	แผนงาน	หมวด	ประเภท	วัตถุประสงค์	เป้าหมาย (ผลผลิตของครุภัณฑ์)	งบประมาณ					หน่วยงาน รับผิดชอบหลัก
						2561 (บาท)	2562 (บาท)	2563 (บาท)	2564 (บาท)	2565 (บาท)	
60	รักษาความสงบ ภายใน	ครุภัณฑ์	ไฟฟ้าและวิทยุ	เพื่อส่งเสริมและรักษาความปลอดภัยในชีวิตและทรัพย์สิน	150,000	150,000	150,000	150,000	150,000	150,000	กองช่าง
61	รักษาความสงบ ภายใน	ครุภัณฑ์	ไฟฟ้าและวิทยุ	เพื่อส่งเสริมและรักษาความปลอดภัยในชีวิตและทรัพย์สิน	36,000	-	-	-	-	-	สำนักงานปลัด
62	รักษาความสงบ ภายใน	ครุภัณฑ์	เครื่องดับเพลิง	เพื่อส่งเสริมและรักษาความปลอดภัยในชีวิตและทรัพย์สิน	-	-	35,000	-	-	-	สำนักงานปลัด
63	อุตสาหกรรม และโยธา	ครุภัณฑ์	ไฟฟ้าและวิทยุ	เพื่อส่งเสริมและรักษาความปลอดภัยในชีวิตและทรัพย์สิน	-	-	-	180,000	-	-	กองช่าง
64											
65											
66											































